אברהם בורג. כבר קיבל את הסוכנות

יוסי ביילין. שר החוץ המיועד

חיים רמון. ראש הממשלה המיועד

# השגריר לא?

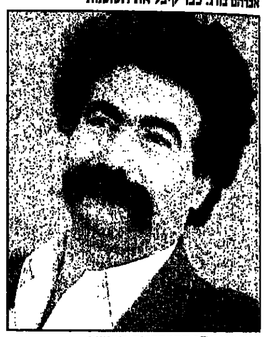
עמיר פרץ, יו"ר ההסתדרות המיועד

שמואל אביטל. מיועד להפקיד בכיר

יעל דיין. מיועדת להפקיד בכיר

נוואף מסאלחה. מיועד להיות חשר הערבי הראשון

חגי מירום. שר האוצר המיועד

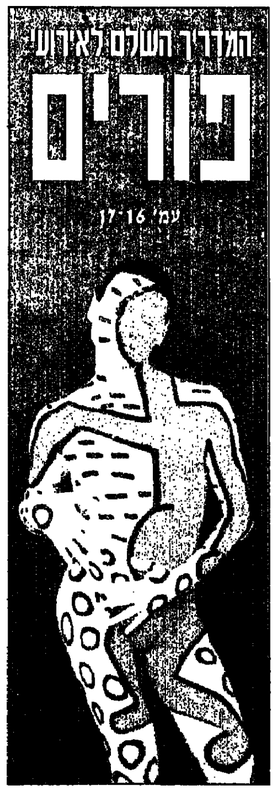


## המהלך הזה החדשה בלי כסף אין לך סיכוי

אריה בנדר
עמ' 5-6


# יותר שעות ביממה ביותר מקומות בארץ

בעידן ביטוח הבריאות הממלכתי כדאי יותר מתמיד להיות חברים בקופת החולים הגדולה בישראל

המרפאות של הכללית עובדות יותר שעות ביממה וגם בימי שישי, על מנת לספק מענה שירותים רפואיים גם למי שעובד עד מאוחר. כשהמרפאות נסגרות, המרפאים נפתחים ומשרתים אותך לתוך הלילה. המרפאות של קופת חולים כללית, פרושות בכל ישובי הארץ - החל ממרכזים רפואיים בערים הגדולות, ועד למרפאות הקטנות בהתיישבות הכפרית והקהילתית ובעיירות הפיתוח. בכל מקום ובכל זמן - תמיד תמצא לידך את קופת חולים כללית.

לפרטים, רשת מוקדי המידע והשירות של הכללית: ● מוקד ארצי 177-022-1908 ● מוקד ירושלים 177-022-2266 ● מוקד תל-אביב-יפו 177-022-1907 ● מוקד חיפה הלל מרכזי 177-022-8886 ● מוקד צפון 177-022-8488 ● מוקד שרון-שומרון 177-022-1909 ● מוקד דן-פתח תקוה 177-022-3969 ● מוקד דרום 177-022-3430 ● מוקד מרכז 177-022-1905 ● מוקד אילת 07-359017

קופת חולים כללית

מרגישים יותר בטוח בכללית



# קוקה קולה אופ הוצאה מיוחדת עם קוקטיילים משגעים לחודש אדר

## שפע הצעות למשלוח מנות

| | | | |
|---|---|---|---|
| ממתקים עם מסכה לפורים, טעם ישראל | 6.98 | משקאות באריזת פוקט, כרמל מזרחי | 13.25 |
| ממתקים לפורים באריזת קרטון, טעם ישראל | 6.98 | שלישית בקבוקי יין בארזת פוקט, "חג שמח" | 9.60 |
| ממתקים "פורים שמח" באריזת קרטון, טעם ישראל | 5.98 | קוקה קולה 1.5 ליטר | 3.39 |
| וודקה פינלנדיה באריזת שי + כוסות | 39.35 | | |
| מעדן פובידל 450 גר' קו-אופ | 4.99 | | |

## מבצעי פרי וירק לפורים

תמר לוז עם מוגנה- קונים חבילת תמרים לחים 1/2 ק"ג ומקבלים במוגנה חבילת תמרים כבושים 250 גר' להכנת מלית לאוזני המן, עוגות ועוד.

ממורדות האלפים - תפוחי סטרקינג רק 4.99 הק"ג

חסה - רק 0.99 ליחידה.

מבצעי תפוחי עץ והחסה בתוקף עד 11.3.95

## אוזני המן לוג ולמשלוח מנות במבצע!

אזני המן פרומין 400 גר' 5.99

## החודש המתוק והמיוחד של Nestlé

חגיגה אמיתית לאוהבי השוקולד השוויצרי והקפה הטוב

### מיגוון שוקולד וחטיפים

| | |
|---|---|
| ופל אצבעות "קיט קט" | 1.69 |
| ופל קרמל + פיצפוצים " ליאון " | 1.55 |
| חטיף קרנץ | 1.60 |
| ממתקי מנטה " אפטר אייט" 200 גר' | 9.30 |
| סוכריות "סמרטיס" דרג'ה | 4.28 |

### קפה מעולה במבחר טעמים

| | |
|---|---|
| קפה "טסטר צ'ויס" 200 גר' | 28.98 |
| קפה "טסטר צ'ויס" רגיל או נטול קפאין 100 גר' | 15.99 |
| קפה "נסטלה" נמס קלאסיק 200 גר' | 17.25 |
| קפה "טסטר צ'ויס" אגוזים / אייריש קרם 85 גר' | 17.90 |

## אביזרים, מסכות, רעשנים, וכל מה שצריך כדי לשמוח בפורים.

## "מתוק לי בפורים" עם עלית

שי חינם - מסכה או רעשן לפורים, לכל הקונה חטיפים ושוקולדים של עלית בסך 18 ש"ח

## לכבוד פורים, עוף במחיר מצחיק במיוחד

עוף קפוא מס' 2 או 3
רק
9.95 הק"ג
בתוקף עד 17.3.05 או עד גמר המלאי

הקר קוקה אופ | הרבוע הכחול אופ | קו אופ

נאולה כהן

# זאת אשה זאת?

אני לא צריכה בשביל זה את יום האשה הבינלאומי: בכל בוקר וערב אני חוזרת ומורה לאלוהי: "ברוך שעשני אשה". ברוך שעשה אותנו, הנשים, שותפות לסוד היצירה והחוויה הבראשית של הבאת חיים לעולם: שביחד אותנו בכישורים הטבעיים גם להכין, לעצב, לנהל ולגנוז את החיים האלה. במובן הכי רחב ומקיף שלהם - מה שקורא אים "פוליטיקה".

אני לא צריכה בשביל זה את יום האשה הבינלאומי: בכל בוקר וערב אני חוזרת ומתקוממת, חוזרת וקובעת, שחברה שמוכנה לוותר על פוטנציאל כזה של 50% ממנה, כל העולם הנשי, יתר על כן, שממשיכה בכלי רעת לחסום בפניה, למעשה, את הכניסה לעולם החשיבה והעשיה הפוליטי, היא, לעניות רעתי ולעשירות נשיונו, חברה נכה.

אבל אולי אני כן צריכה את יום האשה הבינלאומי כדי לעשות היום חשבון נפש במישור לגמרי אחר, במישור הזהות של האשה כאשה, במישור השאלה: "מיהי אשה?" במישור הזה - לא פחות משאני רוצה לקרוא לחברה שלנו להשתחרר מהדעות הקדומות שלה על "מיהי אשה?", אני רוצה לקרוא לאשה ה"משחררת" של ימינו להשתחרר מהדעות ה"מתקדמות" שלה על "מיהי אשה".

אני לא מורת דרך לצניעות ולא נושאת דגל הנשיות אבל אני מורה, שלא פעם, כשאני רואה על המסך הקטן את הנשים המתערטלות ומשתחררות רות כמעט מכל מה שביטה משהו בגופן, כבר לא לדבר על התנועות... וכשאני שומעת אותן משחררות את לשונן בדברי זימה של קטרקטין וזוהמה של בית"מרות, כבר לא לדבר על הרמזים... - או אז, כשכל מה שהוא אשה כתוב זועק מבושה, אני שואלת את עצמי: "זאת אשה זאת?" "זה חופש זה? הכל בחוץ, הכל פרוץ. הכל חשוף. הכל מותר. אין גבול. אין זהות. אין יחוד. הכסא הוא מיטה. המיטה היא פיגול. אין סוד. אין בושה. אין קליפה.

או איך זה שבכל זאת נולדים ילדים בעולם - אני תוהה אל עצמי כשאני נזכרת שרק לאחר שחוה ואדם נתכנו בעלה תאנה, רק אז ולא רגע אחר קודם, כא הוויון לעולם. הדעת היא אם הבר שה. הבושה - אם כל הקליפות, האמא של עלה התאנה. רק בכוח אותו מומס"של"בושה נולדה הקליפה, המחיצה, רעמה הנעגועים והחלומות, הצינים, הפליאה והשתוקקות אל הכסוף, אל הבלתי נודע שמעבר מזה...

אבל היום אנחנו כלי סיבובים, בלי כיסופים, בלי תסביכים, ישר לעניין: הושש ידך וגע בה... מסתערים קדימה במטרה לפוצץ את הקליפה מתוך תם לשמים. היום אנחנו אוכלים ורעיונים קלופים. ...זאת אשה ואתו? זה שיחרור זה?

אני הכרתי אשה משוחררת. בלי מרכאות. אמי זכרונה לברכה. גם כשהיתה נכנסת למטבח, לבושה כמלכה, להכין אוכל לעשרת ילדיה - ראשה היה מספיק משוחרר כדי לראות לעומקות העולם כולו. היא היתה משוחררת מספיק כדי להכין מתוכואי סתר לנשק הבלתי לגאלי של מתחרת לה", משוחררת מספיק לכתת את רגליה בחמסיגים ובשלג לבית"הסוהר כדי לשמש דוורית למכתבים בלתי לגאליים שליבה קורם תפרה לתוך סדיות של נעליים. זאת אשה זאת. אשה משוחררת.

אני מכירה היום בקרית"ארבע היא חברון ובי"שובי יש"ע הרבה נשים ברוכות ילדים שהלבוש הרכוס שלהן עד צוואר לא מפריע להן לעמוד בשורה אחת עם הגברים, לפעמים קצת לפניהם, במאבק סוער ולוהט על ארץ ישראל. אלה נשים אלה. נשים משוחררות. הן לא צריכות את יום האשה הבינלאומי כדי לומר: ברוך שעשני אשה.

יורם ארידור

# בוזגלו, הפרופסור והקולוסיאום

## זירת הקולוסיאום התחלפה בבימת התקשורת, אך התפאורה האנושית נשארה דומה: משתוקקת לכוח ומתעמרת בחלש

מדברים הרבה על "מבחן בוזגלו", כביטוי של רס"ן דהיינו, שדינו של רס המעלה יהיה כמו דינו של סתם אדם, שאינו נישא או מפורסם. לפי המבחן הזה, לא היתה מניעה לפרסם את שמו של הפרופסור המכה הלא מהמוער שהפרסום הותר על ידי בית"המשפט. אולם מן הראוי היה להתחשב בבקשת רעיית הפרופסור ולא לפרסם את השם, למרות הדיתר, מטעמים של צנעת הפרט וטובת המשפחה. הרעיה ויליריה לא חטאו במאומה. אבל פרופסורים ואנשי תקשורת, שהתיימרו להגן על נשים מוכות, הצטרפו לפרסומים למכים ולמכאי־בים, כי גם המכה הפרסומית מכאיבה.

מה שלא היה סביר, לפי מבחן בוזגלו, זו התבטעה לסלק את הפרופסור מעבודתו כמרצה לפילוסופיה מאחר שהוברר שהיכה את רעייתו. הפרופסור לא הורשע בעבריין בבית"משפט. השאלה אם יש צורך להעמידו לדין פלילי, לאחר שהושג הסדר בבית"משפט בדיון אזרחי, היא שאלה שאין עליה תשובה חד"משמעית, והיא תלויה בנסיבות ובהתפתחותן. מה שאין ספק הוא, שאת "בוזגלו" לא היו, בנסיבות כאלה, מפטרים מעבודתו.

מה יכול לעשות פרופסור לפילוסופיה, שעל כך פרנסתו, אם מפטרים אותו כתוצאה מ מי שאינו כשיר ללמד באוניברסיטה? הוא יכול לכתוב ספרי פילוסופיה, אך אלה אינם מגיעים בדרך כלל לר־פיטוריו הם כמו גירוש משראל, ואפילו מחבלים כבר אין מגרשים.

הטיעון שהפרופסור נהג להופיע בטלוויזיה אי־נו רלוונטי להמשך עבודתו באוניברסיטה, אלא רק בהמשך הופעתו מעל המסך כמסיח לגורמות. לא צריך לקבל ממנו שום הסמה לגורמה התנהגותית, בייחוד אחרי שעמדנו על הטיב של חלקן. זאת צריך לזכור גם כשנקרא בעתיד כל מיני הטפות בעצומות שחתומים עליהן פרופסורים: הם מומחים בתחומם, אך לא בתחומים אחרים.

הכאת נשים יש בה התעללות מתועבת בחלש. בעלים לא היו מכים נשים אילו הנשים היו מסוגלות להתרגין בחזרה. כאן צריכים לבוא הגורמים הציבוריים כדי לסייע לחלשים, הדיינים, לחלשות. במקום זאת, בתקשורת, מתוך להיטות להכות בפרופסור, היכו בעקיפין גם במשפחתו, כאילו גם בתקשורת העיקר הוא להכות. הופעל כאן סממן "הקרקס הרומאי": ההמון היה תובע שעשועי רמים, והקיסר היה מספק לו את מבוקשו קכל עם בקרקס הקולוסיאום. הכל היו מאושרים שם, חוץ ממי שנכתם.

עמודי הקולוסיאום מוטווים היום בין עמודי העיתונות ומגדלי התקשורת האלקטרונית. לשם מביאים לא רק את הפרופסור אלא גם את רעייתו, וכל עם ישראל חוגג. התגיבה תופסת תאוצה זו־משכת עד לרגע שמביאים אחרים לקולוסיאום, תוך שיכרון כוח ותתעמרות בחלש.

הכוח משכר את כל מי שמנגיש רשתיה מעע־ניו – פוליטיקאים ועיתונאים, פרופסורים ואנש־לות לתרבין בחזרה. כאן צריכים לבוא הגורמים הציבוריים כדי לסייע לחלשים, הדיינים, לחלשות. במקום זאת, בתקשורת, מתוך להיטות להכות בפרופסור, היכו בעקיפין גם במשפחתו, כאילו גם בתקשורת העיקר הוא להכות. הופעל כאן סממן "הקרקס הרומאי": ההמון היה תובע שעשועי רמים, והקיסר היה מספק לו את מבוקשו קכל עם בקרקס הקולוסיאום. הכל היו מאושרים שם, חוץ ממי שנכתם.

עמודי הקולוסיאום מוטווים היום בין עמודי העיתונות ומגדלי התקשורת האלקטרונית. לשם מביאים לא רק את הפרופסור אלא גם את רעייתו.

השופט כרק, דהיינו, שדינו של רס המעלה יהיה כמו דינו של סתם אדם, שאינו נישא או מפורסם. לפי המבחן הזה, לא היתה מניעה לפרסם את שמו של הפרופסור המכה הלא מהמוער שהפרסום הותר על ידי בית"המשפט. אולם מן הראוי היה להתחשב בבקשת רעיית הפרופסור ולא לפרסם את השם, למרות הדיתר, מטעמים של צנעת הפרט וטובת המשפחה. הרעיה ויליריה לא חטאו במאומה. אבל פרופסורים ואנשי תקשורת, שהתיימרו להגן על נשים מוכות, הצטרפו לפרסומים למכים ולמכאי־בים, כי גם המכה הפרסומית מכאיבה.

מה שלא היה סביר, לפי מבחן בוזגלו, זו התבטעה לסלק את הפרופסור מעבודתו כמרצה לפילוסופיה מאחר שהוברר שהיכה את רעייתו. הפרופסור לא הורשע בעבריין בבית"משפט. השאלה אם יש צורך להעמידו לדין פלילי, לאחר שהושג הסדר בבית"משפט בדיון אזרחי, היא שאלה שאין עליה תשובה חד"משמעית, והיא תלויה בנסיבות ובהתפתחותן. מה שאין ספק הוא, שאת "בוזגלו" לא היו, בנסיבות כאלה, מפטרים מעבודתו.

מה יכול לעשות פרופסור לפילוסופיה, שעל כך פרנסתו, אם מפטרים אותו כתוצאה מ מי שאינו כשיר ללמד באוניברסיטה? הוא יכול לכתוב ספרי פילוסופיה, אך אלה אינם מגיעים בדרך כלל לר־שימת רבי המכר. הוא צריך, אפוא, להגר. כלומר: פיטוריו הם כמו גירוש משראל, ואפילו מחבלים כבר אין מגרשים.

הטיעון שהפרופסור נהג להופיע בטלוויזיה אי־נו רלוונטי להמשך עבודתו באוניברסיטה, אלא רק בהמשך הופעתו מעל המסך כמסיח לגורמות. לא צריך לקבל ממנו שום הסמה לגורמה התנהגותית, בייחוד אחרי שעמדנו על הטיב של חלקן. זאת צריך לזכור גם כשנקרא בעתיד כל מיני הטפות

**אלף מילים**

צילום: פלאש 90

מיפגש קצוות

**שורה צימוד**

"הוא לא הפר חוזה, הוא הפר תקווה"

*עזרי ודשוויים, מבעלי בנק המזרחי על המנ"ל המדע. דוד בלומברג. מעריב, 7.3.95*

בן־דרור ימיני

# משטרת הדעות יוצאת לדרך

## מקרה רקובר מדגים את הגורל הצפוי למי שדעתו חורגת מדעת הקליקה הניאו־נאורה

השאלה היא לא אם פרופ' רקובר השמיע עמדה מקצועית בלבד או, כפי שטוענים אחרים, שמרובר בהשקפת עולם. זה לא חשוב ולא רלוונטי. השאלה היא, למה הדברים שלו עוררו סערה והובילו לחקירה, בשעה שדברים אחרים, מתועבים לחלוטין, גם הם באי־צטלה מקצועית, שנאמרו גם הם לפני זמן לא רב, לא זכו לשום סערה, לשום גינוי, ובטח שלא לחקירה.

צריך להודות, שבכל עמדה מקצועית יש השקפת עולם ושכמעט בכל השקפת עולם יש משהו עיוני ודיעני. גם חלק מממעיטי ערך השואה, כדי־וק כמו אלה שתושבים שהנשים או הנזעים השחו־רים נחוותים, מתבססים על עמדה מקצועית. האם עמרות כאלה, שיש בהן מן המקצועיות, ואפילו ניחוח אקדמי, עמדות שהן הבסיס הרעיוני לשובי־ניסטים, לגזענים, לאנטישמים, הן עמרות לגיטי־מיות? חומר למחשבה.

מה שבטוח הוא, שיש הבדל תהומי בין העמדה של פרופ' רקובר לבין מכחישי השואה, למשל, למרות ששני המקרים מתאפיינים גם במקצועיות וגם בהשקפת עולם. ובטוח גם שיש הבדל תהומי בין דברי רקובר לדברים המתועבים של הפרופ' שחושב שיש משהו אסתטי בסרטי סנאף, ובאופן מאוד מעניין, רקובר הוא האיש החשדן, והאחר הוא נציג הנאורות עלי אדמות.

החקירה בעניינו לא היתה באה לעולם אם לא היתה אוזירה ציבורית מסויימת - ובעצם, אווירה קליקאית - שכה יש מקום לחקירה כזאת. שהרי דברי פרופ' רקובר היו דברי התרסה נגד פסיקות מאוד מסויימות של ביה"מ"ש העליון. ומי שהופך את הפסיקות הללו לתורה חרשה וקדושה מסיני, שביקורת עליה היא חילול הקודש, אל יתפלא שחלק מקליקת הנאורים. הם שייכים למתנה הנכון.

בהערת אגב: בארה"ב הנאורה והמתקדמת כבר יש תנועה המצדדת ביחסי־מין בין בוגרים לילדים קטנים, וגם דעות המצדדות ביחסים בין בני־אדם לחיות. בהחלט יכול להיות, שבעוד כך וכך שנים יחליט איזה בית"משפט נאור, שאם מרובר בהחל־טה רצונית ואחראית של שני הצדדים, אז אף אחד לא יכול להתערב בר' אמותיו של הפרט. וכל הדברים המתלהמים שנכתבים היום נגד, יראו אז כשמרנות. וכשיקום איזה פרופ' רקובר של העידן הזה ויטען, שמשכב בהמה הוא עניין מתועב, הוא ייחשב לאנכרוניסט. מן הסתם גם תיפתח חקירה נגדו.

דבר אחר בטוח: בקצב הזה תתפתח אצלנו משטרת דעות. רק מי שיייכנו למיתחם הסבירות המאוד מצומצם של קליקת הניאו־נאורים, יוכה להגנה. אפשר יהיה, למשל, לצדד בסרטי סנאף, וזה ייחשב למתקדם, אבל מי שיעז להגיד לאשה "מותק", יישלח למנהה חינוך מחדש. מי שייצא מפיתחם הסבירות ויעז לומר, למשל, מה דעת המשפט העברי, יישלח למעצר בית. כן, מובן שית־בו לו זכות לחזור בו בפומבי מעמדותיו, כמו שע־שה תיים יבין לפרופ' רקובר שישב נזוף באולפן מכט ולא הבין מה בדיוק רוצה ממנו מר טלוויזיה.

**שורה צימוד**

"38 אחוזים מהסטודנטים בטכניון לא מקיימים יחסי מין".

*עקר קופת־חולים, מעריב, 6.3.95*

*בארה"ב הנאורה והמתקדמת כבר יש תנועה המצדדת ביחסי־מין בין בוגרים לילדים קטנים, וגם דעות המצדדות ביחסים בין בני־אדם לחיות*



אבנר ברנהייסר

# קבורת האמת

## ועדת לוי לחקירת מותו של כיוואן חאמד לא היתה יכולה להגיע לחקר האמת כיוון שגופת החלל לא נבדקה במקום היחיד המוסמך לחקור מקרה שכזה

על שתי השאלות החשובות בעניין מותו של רס"ן כיוואן חאמד לא ענתה ועדת החקירה בראי־שות שיכהן לא ר"ל (מיל.) משה לוי: האם מת מירי המחבלים או מירי חיילי צה"ל, והאם היה "וידוא הריגה". לוועדת החקירה ברור, שחאמד נפגע מאש מחבלים, אך לא ברור אם נהרג ממנה. לוועדה ברור שחיילי צה"ל ירו גם הם בחאמד, אבל הוועדה לא הגיעה לקבוע, אם חאמד נורה על־ידי חבריו בשהיה עריין בחיים או כשכבר היה מת. לוועדת החקירה ברור, שחיילי צה"ל ירו בחאמד כשסכב על הארץ. את הירי הזה של חיילי צה"ל נאשם שוכב, מצוע קשה מין המסתם, לא מכבה ועד־ות החקירה "וידוא הריגה". אולי צריך לחפש זה לא קל, אני מודה) ביטוי יצירתי יותר מ"וידוא הריגה" לתאור התמונה הזאת.

הסיבה היחידה שבגללה לא היתה יכולה הוועדה לתת תשובות לשתי השאלות היא, מפני שבגופתו של חאמד לא בוצעה נתיחה שלאחר המוות. נתיחה שלאחר המוות היתה מגלה אם חיילי צה"ל ירו בחאמד כשהיה חי או כשהיה מת. גם אם היו יורים בו חיילינו חצי דקה עד דקה בלבד לאחר שירו בו המחבלים, היתה יכולה נתיחה שלאחר המוות לגלות מאלו קליעים מת - מאלו של המחבלים או מאלו של חיילי צה"ל. נתיחה שלאחר המוות יכולה היתה לגלות גם האם ניתן היה להציל את חיין של חאמד בעזרת טיפול רפואי מתאים, גם אם זה היה ניתן לו לאחר שירו בו המחבלים ולפני שירו בו חיילי צה"ל.

בריקה שמחת ראשונית בלבד, אפילו לא נתי־מהרות קרפ"ר כדי לגלות מה היה הטווח שבמנו נורה חאמד על־ידי חיילי צה"ל. טווח הירי היה עשוי ללמד האם בוצע "וידוא הריגה" או לא.

*במקרה"ר מינו קצין בודק לברר מדוע לא הגיעה גופתו של חאמד אליהם. מסקנותיו של הקצין נשארו חסויות*

בצה"ל קיימת הוראת קרפ"ר וקצין רפואה ראי־שי) האומרת, שכל נופה תועבר לבריקה שלאחר המוות. רק המכון לרפואה משפטית באבו־כביר מורשה לעשות בריקה ונתיחה בחללי צה"ל. גופתו של חאמד כלל לא הועברה למכון, כך שמישהו עבר על הוראת קרפ"ר. והשאלה היא מי נתן את הוראה לא להעביר את גופתו של חאמד למכון "אויב הוא נימק את הוראתו. מפני שכדי לחרוג מהוראת קרפ"ר צריך להמציא סיבה טובה. זה לא דבר שקורה מדי יום. זו חריגה מהנהל. שכן הכלל הוא, שגופות מגיעות, ולא לא"מגיעות, למכון.

אבל גם בריקה שטחית זו, משום מה, לא בוצעה בגופה. בדו"ח נכתב, כי חוות הדעת הרפואית אי־נן מאפשרות להבריע, אם הפגיעה של חיילי צה"ל בחאמד היא זו שגרמה למותו. חוות הדעת הרפואי־ות אינן מספיקות, מפני שהגופה כלל לא נבדקה. והשאלה המעניינת, שעליה לא ענה הדו"ח, לפי חוות חלקן שפורסם בעיתונות, היא למה. למה לא עברה גופתו של חאמד לכל הפחות בריקה ומרוע לא בוצעה בה נתיחה.

אבל גם בריקה שטחית זו, משום מה, לא בוצעה בגופה. בדו"ח נכתב, כי חוות הדעת הרפואיות אי־נן מאפשרות להבריע, אם הפגיעה של חיילי צה"ל בחאמד היא זו שגרמה למותו. חוות הדעת הרפואי־ות אינן מספיקות, מפני שהגופה כלל לא נבדקה. והשאלה המעניינת, שעליה לא ענה הדו"ח, לפי חוות חלקן שפורסם בעיתונות, היא למה. למה לא עברה גופתו של חאמד לכל הפחות בריקה ומרוע לא בוצעה בה נתיחה.

בנופתו של רס"ן כיוואן חאמד היל הרפואה לא טיפל. היא לא הגיעה לידיו - כך זה נראה בהעדר נימוק אחר - מפני שמישהו, סטיבותיו שפורות עימו (אולי מישהו שהיה לו משהו להסתיר), לא רצה שהיא תגיע לשם. לאנשי מקרפ"ר נאמר, שניתנה בעניין זה הוראה "מלמעלה". כשביקשו תשובה נקורתית יותר נאמר להם, ש"גורמים אנ"מיים הורו לא לגעת בגופה. השאלה כאלו "גורמים אנ"מיים" מרובר בריוק - נשארה פתוחה. דו"ח לוי, לפחות על־פי הדברים שפורסמו בעיתו־נות, לא נותן לכך תשובה. באנגלית היו מכנים את הדו"ח הזה "כיסוי תחת".

**שורה צימוד**

"היושר האינטלקטואלי שלי כאיש שמאל חייב אותי לצאת להגנתו של רקובר".

*יו"ר ועדת הכנסת, ח"כ מיום. הארץ, 8.3.95*

מיכאל הרסגור

# מדרעיקרטיה לדמוקרטיה

## הגיע הזמן לעבור לבחירות אזוריות כדי למנוע מקבוצות ח"כים את יכולת הסחטנות

רק במאה ה־18 החלו לגלות באנגליה, שתהליך הבחירות נוגע לבני־אדם. לפרטים. עד אז נחשב הוולמנס הבריטי כמייצג גושים חברתיים - הבי־רוה העליונה, כלל הלורדים וכו'. עד לשנת 1831 התקיימו "מחוזות־כיס" או "מחוזות רקובים" (rotten borough) עם אלפי תושבים, אבל רק קומץ של בעלי זכות בחירה. קנית שישה מתוך עשרה בעלי זכות הבחירה, קנית לעצמך מושב בנציג "המחוז הרקוב" בפרלמנט הבא. יופי של קיטה. היה מי שגהנה ממנה - ואלה התנגדו בריאות מוכיר־בלבת לכל תיקון בשיטת הבחירות.

גם אצלנו מתנגדים כוחות כאלה לכל שינוי נשטה זה. אבל השיטה הנוכחית היא נלתי־אפשרית. לפני שנים מספר קראתי לה "סחטנוקראטיה". אמנם יש לערכן את המושג: זה כנים מספר הביטוי "דרעיקרטיה" הוא מרעי יותר.

מהי הדרעיקרטיה? על כן זאת שיטה אבסורדית ואחרים קוראים לה אפילו "דראוניקרטיה", בגזירה למנוע שלטון תקין ויציב. מוגעים שלטון תקין ויציב על־ידי הענקת זכות וטו, בתהליך הרכנת הממשלה, לקבוצות ח"כים, המגוהלת בדרך־כלל על־ידי רקטור לסחטנות. בגיבור לוקטורים רגילים, אין לרקטור זה כל תואר אקדמי. אין גם לברר אם הרקטור הנ"ל יודע, או לא, למשהו. חשוב שיהיה מוכר גם בחוגים פיגאנאיים כאלה ואחרים, בעמותות הנושאות שמות כמעט תנ"כיים, וחיינו גם שיקיים יחסים עם העולם המתקיים בשולי השב"כ. אבל אסור באופן מחלט, שלרקטור זה יהיה עבר קרני בצה"ל.

ביצד אפשר להיפטר משלטון הדרעיקטרי־זה? פשוט מאוד: על ידי הנהגת שיטת הבחירות הקיימת באנגליה, ארה"ב, צרפת, גרמניה וכו', כלומר, שיטת הבחירות המחוזיות. ישראל תחולק ל־120 מחוזות בחירה בעלי מספר פחות או יותר שווה של תושבים. לגבי המצביעים היהודיים, משני המינים, יש לדרוש הוכחה ששירתו בצה"ל, או ששוחררו ממנו מטעמי בריאות. אחרת תהיה אפליה משוועת בין אזרחים - חלק עם חובות וחלק עם זכויות, כלומר, תהיה חזרה למשטר מלפני המהפכה הצרפתית של 1789. זהו מצבנו האומלל היום. יש להסכיר לציבור, שכפוף המאה ה־20 אין לסבול, במדינה דמוקרטית, קיומה של אריסטוקרטיה בעלת פריוויליגיות וללא התחייבויות אזרחיות.

אין ספק ששיטת הבחירות המחוזיות תקטין את הפוליטיזציה שלוחת־הרסן של היום. סוף־סוף הח"כים יצטרכו לחשוב גם על מחוזם ולא רק על תכנים בתוך מפלגתם. כמו בבריטניה הגדולה יראו אזרחי המחוז את נציגם בכנסת כ"נציגם הם", אפילו אם הוא משתייך למפלגה אחרת. שנית - מספר המפלגות המסחטניות יירד פלאים, כי קולו של אוהב המסחטנים מגוהרה לא יוכל להצטרף עוד לקול חוכנם של המסחטנים מבאר־שבע. שלישית - אלה הם הטירות המורעלים של הדרעיקרטיה:

לאחר שחייל צה"ל נהרג, או מת, האחריות להעביר אותו ל"מתקן החללים" הקרוב ובית־חו־לים, בדרך־כלל, מוטלת על החיידה שלו. משם, על הרבנות לדאוג להעביר את הגופה למכון בא־ר־כביר. אך הרבנות, שמתנגדת לנתיחה שלאחר המוות, לא נוטה לבצע את העבודה כדי לא להיות "שותפה לדבר עבירה". לעיתים דואגת הרבנות להעביר את הגופה לבסיס נמרכז הארץ, ומשם חיל הרפואה הוא זה שרואג להעביר את הגופה למכון. הדברים עוברים כך גם כשמדובר בחייל בן העדה הדרוזית.

בנופתו של רס"ן כיוואן חאמד היל הרפואה לא טיפל. היא לא הגיעה לידיו - כך זה נראה בהעדר נימוק אחר - מפני שמישהו, סטיבותיו שפורות עימו (אולי מישהו שהיה לו משהו להסתיר), לא רצה שהיא תגיע לשם. לאנשי מקרפ"ר נאמר, שניתנה בעניין זה הוראה "מלמעלה". כשביקשו תשובה נקורתית יותר נאמר להם, ש"גורמים אנ"מיים" הורו לא לגעת בגופה. השאלה כאלו "גורמים אנ"מיים" מרובר בריוק - נשארה פתוחה. דו"ח לוי, לפחות על־פי הדברים שפורסמו בעיתו־נות, לא נותן לכך תשובה. באנגלית היו מכנים את הדו"ח הזה "כיסוי תחת".

**כוננות ארבה הוכרזה בישראל** *(אין הערעוות)*

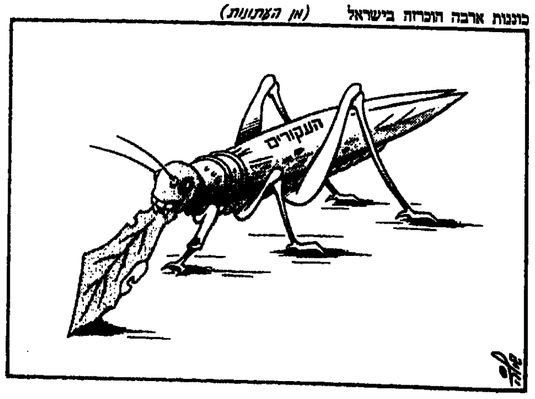


**שורה צימוד**

"הכל לפי הכללים הנהוגים שנים רבות לפני".

*ח"כ אבי וחוקאל מגיב על החשדות בדבר שימוש בכספי קרן־השתלמות לקידום בחיותו. מעריב, 5.3.95*

# יומן

**מעריב**

## הארווה

כאשר חיים רמון מדבר על "ניקוי הארווה" הוא מתכוון לאורווה המלך אוגיאס, שעל פי האגדה היוונית, נמצאו בה תריסר פרים קרושים. מי שניקה את האורווה היה הרקולס, שהורים לחוכה את מימי הנהר אלפאוס.

הרקולס, זה, כמובן, חיים רמון. הנהר - זו המשטרה. השאלה היא: מי הם הפרים הקרושים?

וכראי שיצחק רבין יזכור, כי סוף הסיפור הוא, שהרקולס הרג את המלך אוגיאס והשתלט על ממלכתו.

## כוח החולשה

המחלוקת בתוך "השמיניה", בין ח"כ חיים רמון לבין ח"כ חגי מיזום, מעידה כי מלחמת הירושה בעבודה עלתה כיתה - אולי מוקדם מדי. גם ח"כ רן כהן, המנסה להפיץ תועלת עבור מרצ מאסונה של פפלגת העבודה, נחפז בטרם עת.

רמון, שנשאר בניתיים נאמן לרבין, קורא נכון את הספה. מיזום, שאצה לו הדרך לרוויח את רגלי המניות הוותיקה, אינו מבין את כוחה של החולשה: פפלגת העבודה הביזבה והחבילה זקוקה כיום לרבין יותר נאי פעם. ללא מנהיג מסכותי, העבודה תתפורר. כל אחד רואג רק לעורו ולעתיריו. חבריות מתפרקות, נאמנויות מתנדפות, טלחמת נגד ומגנו, הכל בכלל.

יצראל קיסר ומאשה לובלסקי יצטרכו להתפסר. אפילו אם הם משוכנעים נתפוחם, המפלגה לא תוכל לשאת עוזמן רב את עולם. אך זה עוד לא אומר, כי "השמיניה" והקו היוני שהיא מייצגת, תצא מנצחת מהפרשה. רמון וביילין יצטרפו למשלה מהצד היוני, אבל אהוד ברק יאזן את הספעתם בתמוס היחיד שמעניין את רבין: הכסחון.

מי שיוצא מחוזק מכל הסערוריה, הוא משה שחל: שר הסיסרה הוא היחיד הידוע בריוק את מי תקרו ואת מי יחקרו ומי חשוב יותר ומי פחות. הוא מתחלק במידע שלו עם ראש הממשלה: יתר השרים יכולים רק לנחש. הם בוחנים איש את רעהו בסקרנות חשדנית, מחליקים ליד הקירות, כדי לא להפוך את גבם. לא היתה אווירה כזו בצמרת המדינה מאז ועדת אגרנט או מאז פרשת לבון.

## מלחמת עצמות

בצרק אמר אתמון שר החינוך, אמנון רובינשטיין, שאם יתברר, כי "בנק הפועלים" נכנע ללחץ המרדים בענין המחירות הארכאולוגיות ביפו, הוא ישקול מחדש את קשריו עם הבנק. גם הציבור החילוני יכול לשחק בחרמות. אדרבא, החילונים הם רבים יותר ובעלי אמצעים גדולים יותר. אך המרדים מאוחרים, מניפסטים ולמרו להשתמש בנשק המחיה, בעוד שהציבור החילוני אריש לוכויחיו.

קברות עתיקים צריך לכבד, ולא רק של יהודים. אם העצמות מסריעות לבניה או לחפירות, מן הדין להעביר אותן, בצורה מכובדת, לאתר אחר. מנ"ל רשות העתיקות, האלוף (מיל.) אמיר דרורי, טוען שזה בריוק מה שנעשה ביפו וכי נציגי אחוא קריסא אוסמים עתה עצמות של תרגנולות, כלבים וגם של חזירים, ר"ל.

אפשר היה להתיחס בכובד ראש לדאגת המרדים, אילולא הפכו את הנושא לפארסה מתלהמת. המיטה רבני הבר"ן חתמו על אזהרה המאיימת כי כל מי שקשורים בבניה באתר המריבה, יימנעו "כנופם ומחלות אימומת סרטן וכרו') ובנפשם (מחלות נפש וכו') ובממונם (פשיטת רגל וכו')". אימומים מוחכים כאלה אינם מוסיפים כבוד לא לבית ולא לתו.

■ יוסף לפיד

# שבעה בעקבות אחד

חיים רמון מחייך ומבטיח לא להתמודד מול רבין
צילום: יוסי אלוני

## הרוח הרעה שנושבת ממסדרונות ההסתדרות, מפנה את המכשולים בדרך להגשמת חלומם של חברי השמיניה. לפי "התוכנית הגדולה", ידלגו שמונת הח"כים מן העבודה מעל דור הבניים, יוציאו את את הדור הישן מן התמונה הפוליטית ויכבשו את השלטון

מאת מנחם רהט

קשה לומר שה"שמיניה" של מפלגת העבודה אימצה את העיקרון הלניניסטי: "ככל שיהיה יותר רע, יהיה יותר טוב", אבל זהו פחות או יותר המסלול שרדכו מקווים חבריה להניע ליעד – כיבוש השלטון בישראל עד שנת 2,000, ואם אפשר הרבה קודם. כבר היום נחשבת השמיניה הזו כמי שעשויה להיות המרוויחה הגדולה מרעידת האדמה המתחוללת בימים אלה מתוך רגליה של מפלגת העבודה. זהו הפורום היחיד שיש לו גם מטה אידיאולוגי ומפלגת־משנה משלו ("רם" בהסתדרות), רמזורים הבנויות להנהגה, שכבר מוכיחו את עצמן בתפקידים בכירים, ושביכולתן להציל את המפלגה מן הורכבן המאיים עליה.

בשמיניה ח"כים של סיעת העבודה, מהם שלושה שכבר אינם במפלגה אך עדיין בסיעה – חיים רמון, עמיר פרץ ושמואל אביטל, וחמישה שעודם נאמנים למפלגה – אברהם בורג, יוסי ביילין, חגי מירום, יעל דיין וגוואף מסאלחה. מטרתה המרכזית של השמיניה הזו, ככל ההתאגדויות האחרות, היא לקרם את מייסדיה אל הצמרת. חלקן הסיגו את יעדן ונעלמו כשם שקמו, כמו למשל "טוח שבע" של עזרי בדעם, או "השביעיה" שקידמה את נסים זווילי להנהגת מזכ"ל המפלגה. חלקן הרימו ידיים, משום שנכשלו בהשגת היעד והתפוררו מעצמם.

ההבדל הגדול בין השמיניה לאחרות, הוא בראיית לטווח רחוק. חברי השמיניה רקמו את "התוכנית הגדולה" תוך דילוג מעל דור הבניים תאב השלטון – משה שחל, מיכה חריש, בניימין בן־אליעזר, עוזי ברעם, יראל קיסר, אורה נמיר, בייגה שוחט ואחרים.

על בסיס השאיפה המשותפת למגר את שאיפות דור הבניים ועל בסיס הקשפת העולם היונית המשותפת לח"כיה, הצליחה השמיניה לכונן חבריות בלתי אפסרית, כמו לשטל יל אברום בורג היחודי ומרינה ישראל.

אבל יש שם גם חלוקת שרדו ברורה. חיים רמון הוא ראש הממשלה הפוטנציאלי, יוסי ביילין הוא חגי מירום ויעל דיין הוא הרוח הרעה שנושבת ממסדרונות ההסתדרות. אברהם בורג עצמו, שביקש להצטרף למפשלת רבין אחרי שרשות רמון ויעל נענה, עלה בינתיים על מטילת אכזרית שמתגברת חיים מרוץ בילוט. בורג קיבל כסלבורן מן 1994 אחר כך, יוסף לאמשלה ולכן אין לא יכל הוא לשאר לשמיניה ולא נעלבה מעמדה בעדיפות ראשונה בעדיפות ראשונה בעדיפות ראשונ

# המוסד לביטוח לאומי

## תוספת לאמנה לביטחון סוציאלי בין ישראל לבין גרמניה

**ב–12 בפברואר 1995 חתמו ישראל וגרמניה על תוספת לאמנה לביטחון סוציאלי בין ישראל לגרמניה.**

על–פי התוספת לאמנה, יוכלו יוצאי מזרח אירופה לממש זכויות לקצבאות זקנה ושאירים, **אם מתקיימים בהם התנאים הבאים:**

1. הם עלו לארץ לפני 1 ביולי 1990.
2. הם צברו שנות עבודה בארצות מזרח אירופה.
3. הם השתייכו לחוג השפה והתרבות הגרמנית בזמן התפשטות ההשפעה הנציונל–סוציאליסטית על מולדתם ומלאו להם אז 16 שנה.

המוסד לביטוח לאומי מגבש עם המוסדות לביטוח סוציאלי בגרמניה הנחיות להגשת התביעות. לאחר שיגובשו ההנחיות הן יובאו לידיעת הציבור במודעות בעיתונים. כמו כן יופצו חוברות הסברה בעברית, בגרמנית ובאנגלית ובהן פירוט של תנאי הזכאות ואופן הגשת התביעה באמצעות המוסד.

**לידיעתכם,**

מרבית הזכאים לא יידרשו לממן את דמי הביטוח מכספם – סכום דמי הביטוח שעל התובע לשלם לגרמניה יקחז מהסכום הרטרואקטיבי המצטבר של הקצבה המגיעה לזכאי.

**לתשומת לבכם,**

התוספת לאמנה תיכנס לתוקף עם סיום תליכי האשרור בשתי המדינות. הגשת התביעות תתאפשר עד תום שנתיים ממועד כניסת התוספת לתוקף.

הסברה ויחסי ציבור

ביטוח לאומי - **הזכות** להרגיש **בטוח**



# ספורט עממי לכל המשפחה

אביב תשנ"ה 1995

**31.3** — **צעדת נבעות יקנעם.** מסלולים 7 ק"מ ו–12 ק"מ. זינוק מ–07.30 ממגרש הכדורגל בכניסה לישוב. טל "הפועל" יקנעם, 04-9893833.

**מירוץ כפר-סבא.** עממי ותחרותי, 2 ק"מ ו–10 ק"מ. זינוק מ–09.45 מרחבת היכל התרבות. טל. עיריית כפר-סבא, 09-479204.

**מירוץ רמת הנגב.** עממי ותחרותי, 1 ק"מ, 5 ק"מ, 10 ק"מ. זינוק מ–09.00 מרחבת המ.א. ליד קיבוץ משאבי שדה. טל. מ.א. רמת הנגב, 07-553597.

**16.3** — **מסע אופניים עממי בגדרה.** כולל פעילויות ספורט לכל המשפחה. זינוק מרחבת המועצה המקומית. טל. מתנ"ס גדרה 08-591927.

**17.3** — **מירוץ רעננה.** עממי ותחרותי, 3 ק"מ ו–10 ק"מ. זינוק ליד "המשביר" ברח' אחוזת משעה 09.00. טל. עיריית רעננה, 09-902816.

**ניווט תגילבוע.** עממי ותחרותי. זינוק באזור מעין חרוד, 09.00–13.00. הכוונה מצומת יזרעאל ומצומת נבות. טל. 04-9973803.

**18.3** — **צעדת יער חדרה.** מסלול 8 ק"מ. זינוק 09.00 מחנוניון ליד תחנת הרכבת חדרה-דרום, טל. מרכז "מכבי", 03-5746999.

**ניווט יער אלונים.** עממי ותחרותי. זינוק 09.00–12.00 הכוונה מכביש ק. טבעון–מגדל חעמק/עומת אלונים. טל. 04-9973803.

מועדי האירועים מתפרסמים בטלמסר ספורט עממי 03-5652211

מעריב לקידום הספורט העממי בישראל

"תכנו שיתופים במועדי האירועים ורצוי לודא מראש – לפי מספרי הטלפון הרשומים ליד פרטי כל אירוע – את המועד המסוים. המעוניינים בתומר-הסברה כללי על ספורט חטבאי בישראל יכולים לפנות בכתב: לאיגוד הספורט העממי, ת.ד. 88290, ת"א 61580.

איגוד הספורט העממי


◀ המשך מעמוד 5

בעקיפין או במישרין".

בגלל מגבלות התקציב נמנע צוחי הנגבי מלהשתמש בשירותים של משרדי יועץ פוליטי או משרדי פרסום. "אני גם לא שולח מכתבים למאות אלפי המתפקרים", הוא אומר, "כי זה יגמור לי את כל התקציב. זה גם לא נראה לי אפקטיבי. אני מעדיף כיום את המגע הישיר עם הבוחר".

לצורך זה עובר כיום הנגבי בסניפים, נפגש עם פעילים ועם מתפקדים וגומע אלפי ק"מ מדי חודש. "אין כל אפשרות להגיע לכל מאות אלפי הבוחרים, על כן אני מתמקד במפגשים עם הקהל החשוב ביותר מקרב בוחרי הפריימריס – אותם מעצבי דעת קהל ומשמיעים, כגון מנהלי סניפים, חברי מועצות סניפים, חברי מוסדות הליכוד, ראשי רשויות מקומיות, מנהלי בתי־ספר, עורכי עיתונים, בעלי מפעלים וכו'".

■■■

ח"כ רענן כהן סבור שהפריימריס יציבו בפני המועמדים פיתוייים שקשה יהיה להם לעמוד בפניהם. "הצורך של חברי כנסת ושל מועמדים לחזור אחר הפתחים ולמצוא תורמים שיממנו את ההוצאות על־פי חוק יתולו רק בתקופת החודשים הקודמים ליום הבחירות לפריימריז, וזאת למרות שיחום ההצעה, ח"כ פורז, פנה בשעתו וסתר־ייגות לפיה ההוצאות יתולו בסוף כל תקופת כהונתם, שכן לטענתו מעמד יוכל לאסוף תרומות בסכומים גדולים בתקופה הקודמת לתשעת החודשים שלפני הפריימריז וכך בעצם לאכוף את החוק. אגב בעד ההצעה הצביעו 21 ח"כים לעומת 17 שהתנגדו לה.

חוק מימון בחירות מוקדמות מגדיר תרומה ב"כסף, או שווה כסף, במישרין או בעקיפין, בארץ או בחו"ל, במזומנים או בהתחייבות מכל סוג, אך למעט פעילות אישית בהתנדבות, ומפי במסגרת מימון מערכת בחירות ומפי מועמד נאסר לקבל תרומה מתאגיד בארץ או בחוץ לארץ. לצורך העניין, גם שותפות רשומה היא תאגיד. לעומת זאת, ההוראה לא תחול על סיוע שמגישה ממלכה לכל אחד מהמועמדים שהם חבריה.

החוק גם אוסר קבלת תרומה מקטין, אז תרומה שניתנת בעילום שם. תרומה שניתנה ממי שזהותו ומענו לא נבדקו ולא אומתו ביד המועמד, או מטעמו, כמוה כתרומה שניתנה בעילום שם.

## עשרת הדיברות למתמודד

**(על־פי יועץ תקשורת מנהם שיוף)**

1. אל תאמין בסוסקאו שיכתבו עלי חסל, ועיטי שיכתבו את שמי נכון".
2. אל תכורות בריתות אם אינה לא מתכוון למלא אותן.
3. חסל מריבות ישנות וחשלם עם שונאיך לצורך לחיום ומטרה.
4. אל תבטיח הבטחות לאנשים שיודעים שלא תוכל לקיים אותן.
5. קח מומחה לשפת הגוף לבוש, נאום וברומו.
6. תכנן את הקמפיין המיטב וקח בחשבון תריגון של 25 אחוז.
7. זכור את הקמפיין יום, הבחירות, ושריין לך כרגע מכלל הקמפיין חכולל.
8. עשה הכל כליוזי יועץ משפטי ועו"ד צמוד.
9. והירות מוגעת אוזן.
10. קח לך יועץ תקשורת טוב.

הפריימריס הוא בעיני ביזוי עצמי ופתח לשחיתויות. אנחנו נדרשים היום לחשבון נפש כדי למנוע מצב שבו הכנסת תהפוך לכנסת של בעלי ממון או לכנסת של שלוחיהם".

גם ח"כ עוזי לנדאו (ליכוד) מתנגד בתוקף לשיטת הפריימריס. "השיטה הזו תביא להרס הדמוקרטיה בישראל. השיטה המוצעת תקעקע את כוחן של המפלגות ותהפוך אותן לחברות כח אדם שכל תפקידן יתמצא בחיפוש מועמדים ובהצגתם בפני הבוחרים. השיטה המוצעת, שבה מאות אלפי מתפקדים יבחרו את המועמדים, אומרת למעשה: לעזאזל המפלגה, לעזאזל המדינה. העיקר הוא אני, המועמד".

"הקשר האמיתי", חושש ח"כ לנדאו, "יהיה לא בין הבוחר לנבחר, אלא בין הנבחר לממניו וחלק מחברי הכנסת יחפכו לבני ערובה בידי גורמים שלילייים. הצורך בהרבה כסף יביא להשתחה של המערכת הפוליטית כולה", הוא מזהיר, ומזהיר בהקשר זה את קשריו של ראש ממשלת איטליה לשעבר, ג'וליו אנדריאוטי, עם המאפיה.

### כמה כסף מותר לח"כ להוציא לצורך הפריימריס?

בחודש אוגוסט 1993 קיבלה הכנסת בקריאה שניה ושלישית הצעת חוק פרטית של ח"כ אברהם פורז (שינוי) שבאה להטיל סייגים ומגבלות על תרומות והוצאות של מועמד בבחירות לפריימריס. על־פי החוק, הנקרא "חוק מימון בחירות מוקדמות", התרומה המכסימלית שמועמד יוכל לקבל מתורם בודד בתקופת הבחירות היא 5,000 שקלים. גובה התרומות המכסימלי שיוכל מתמודד לקבל הוגבל ל־150 אלף שקלים. עם זאת, אם בבחירות המוקדמות ישתתפו יותר מ־150 אלף מתפקדים, וזה יהיה ככל הנראה המצב בפריימריס בליכוד ובעבודה, תעלה תקרת ההוצאות המותרת למתמודד ל־300 אלף שקלים.

כמו כן מי שקיבל תרומה בניגוד להוראות החוק, או שקיבל תרומה בסכום העולה על הסכום המירבי, או הוציא סכום העולה על המותר, דינו קנס פי ארבעה מהסכום העולה על המותר, או 10 אלפים שקלים, לפי הגבוה שביניהם.

מועמד גם לא יקבל מתורם ותורם לא יתן למועמד תרומה בשטרי כסף, או במטבעות בסכום העולה על 100 שקלים.

בבחירות שבהן עומד לבחירה מועמד לתפקיד של ראש ממשלה, או של יושב ראש המפלגה, ושוכאים להשתתף בהן כלל חברי המפלגה, יהיה הסכום לעניין סעיף זה מליון שקלים.

הסכומים הנקובים בחוק יעורכנו ביגאור וביולי של כל שנה על־פי השיגוויים במדד המחירים לצרכן שמפרסמת הלשכה המרכזית לסטטיסטיקה.

הסכומים המצויינים בחוק נוגעים למערכת בחירות אחת. אם יהיו בחירות חוזרות לאותו תפקיד, או לאותה משרה, רשאי המועמד לקבל תרומות ולהוציא סכום נוסף למימון אותה מערכת בחירות, בשיעור שלא יעלה על 25 אחוז מהסכום המקורי.

אם קיבל מועמד תרומה המעלה את הסך הכולל של התרומות מעל לסכום המירבי המותר, הוא חייב להחזיר את הסכום העודף, מיד כשנודע לו על כך ולא יאחר מתום 10 שבועות לאחר יום הבחירות. הכסף יוחזר לתורם, ואם לא ניתן לקבוע מפי ניתנה התרומה, על המועמד להחזיר את הכסף לאוצר המדינה.

את כספי התרומות יש להחזיק בחשבון בנק נפרד של המעומד. עליו גם לנהל מערכת חשבונות לפי הנחיות רשם הבחירות, וירשמו בה כל ההכנסות והחוצאות. כל מועמד יהיה חייב למסור למוסד הביקורת של מפלגתו את רשימת התורמים סמוך לבחירות. המוסד לביקורת יהיה רשאי לפרסם את שמות התורמים ויהיה עליו להגיש את שמותיהם גם למבקר המדינה, אם עלה חשד למעשה פלילי.

ומה יעלה בגורלו של מועמד בפריימריס שיחרוג מהוראות החוק?

"קבע הגוף המוסמך לכך במפלגה, ובאין גוף כזה – המוסד לביקורת, כי מועמד לא קיים הוראה מהוראות פרק זה, רשאי הוא בין היתר לפסול את מועמדותו, ואם נבחר לתפקיד במפלגה רשאי הוא לבטל את הבחירה. כן רשאי הוא לפסול מלהציג מועמדותו לאותו תפקיד, או כל תפקיד אחר מטעם המפלגה, לתקופה שיקבע".


# קולגת

רשת בתי אופנה

מבצע 1–10 ימים בלבד!!!

50%

הנחה על קולקציות האביב*

בין התאריכים 9.3–19.3.95

LADY POLGAT

Beged-Or

קולגת

רשת בתי אופנה לגברים

* לא כולל בגדי עור

# "פתאום כאילו נפלה פצצה על מזכרת בתיה"

**מאת איציק סבן**

מזכרת בתיה עוד לא התאוששו מפרשת עוזי פסה, עד המדינה בפרשת השחיתות בהסתדרות, תושב המקום זה שבע שנים, ושוב עלתה המושבה שלהם לכותרות, הפעם בנסיבות טרגיות. שלשום, בשעות הצהריים, הפרו מספר ירויות את שלוות המושבה: ששי מימון, בן 22, ירה למוות בחברתו דורית חכימוזדה, בת 21 – והתאבד. מזכרת בתיה, ברוך כלל ישוב שקט, כפרי, עלה פתאום, שלא בטובתו, לכותרות.

אתמול בבוקר ניתן היה לחוש שמשהו לא טוב קרה ברקמה העדינה של המושבה: משהו שהתושבים רוצים שיעלם מהר: שמזכרת בתיה תרד מהכותרות ותשוב להיות הפנינה השקטה של השפלה. ביקיסק שבשדרות אליהו, ברחוב הראשי במושבה, מתגודדים אנשים, המומים מפרשת הרצח וההתאבדות. "הרצח קרה ברגע של טימטום של אדם בודד", אומר שוטר מקומי, שמנקש לא לכתוב את שמו. "מכאן לא צריך להסיק על כל המושבה ולהכפיש את שמה הטוב. זה קורה כמעט לשכב עם בחורה, אז אין פלא שאחר כך רוצה, ומתאבדים בנסיבות של אהבה ניכזבת".

השוטר: "הנוער של היום קשה. הוא חושב רק על עצמו, לא על הסובבים אותו. לא חושב על הסיכונים, על הכאב שהוא יכול לגרום לאחרים ער אחרית ימיהם לאחר המעשים הנוראיים הללו.

■■■

לשולחן מצטרף ניסים שושן, בן 54: "המושבה היתה עד היום שקטה, יפה ובלי בעיות. פתאום משהו קרה. גם עד מדינה. גם רצח. זה לא שקט שם טוב. אני כבר 30 שנה ביישוב. נולדתי ילדים. ידענו שאנחנו מושבה למופת. הפחד היום שזו יעשה שם רע. אף אחד, למשל, לא כתב על האוכ ברכב של התוכנית של יהודה ברקן שגרה פ. אנחנו שכנים של משפחת מימון, משפחה טובה וחבל שהוא הרס להם את החיים".

את משפחת מלול במושבה כולם מכירים. אתמול הסתגרו בני המשפחה וחברים בביתם. ברחוב שו"ר הנשיא. רחל, אמו של ש', נזה מלו מריאנה, אמה של דורית, שנרצחה בידי ש'. "לפי עשית את זה, מה אני אגיד לה", זעקה אמו של ש'.

**תושבים המומים התגודדו אתמול ברחובה הראשי של מזכרת בתיה. הם עוד לא התאוששו מפרשת עוזי פסה, עד המדינה בפרשת השחיתות בהסתדרות, תושב המקום, ושלשום ניחתה עליהם טרגדיה כפולה של רצח והתאבדות. מזכרת בתיה, מושבה כפרית ושלווה במרכז הארץ, עם איכות חיים גבוהה ורמת פשיעה נמוכה, רק רוצה עכשיו לשוב להיות הפנינה השקטה של השפלה**

כל יום בכל הארץ. אין ספק שהרצח – ולא הטיפור של עוזי פסה –מלקלל את השם של המושבה. אנחנו רק מקווים שמזכרת בתיה תמשיך להיות פנינת השפלה".

מילקה וולפסון, בת 86, מוותיקות היישוב: "בתקופה ההיא, כשהיינו צנועים, החיים היו כמו של משפחה אחת. תגנבו יחד את החיים, לא רצחו אז בשביל אהבות. אבל היום זה שונה. המושבה גדלה, כתוצאה מזה היא מאבדת לאט לאט את הצביון הייחודי שלה. היום אנשים אינבדו את הצפון, הדרך שהוא בחר כלל לא מקובלת לא עלי ולא על שאר התושבים. אני בטוחה בזה. הצעירים של היום הם 'פישרים', מה שבראש שלהם זה לאחר הרצח.

במזכרת בתיה מנסים להבין איך זה יכול היה לקרות. אלירן אסולין, בן 22, גדל יחד עם ש' ולמד איתו באותה כיתה: "הוא היה בחור שקט עוד מילדות. אף פעם לא פגע באנשים סביבו ולא אנ שאנשים מוגעים בו. אדם כזה, כשהוא נפגע, הפגיעה בו קשה יותר מאשר כל אדם אחר. הוא היה סבור וצבר בתוכו הרבה דברים, וכנראה כמות המרירות שבו הלכה והצטברה. המרירה מדוריה כנראה הקש ששבר את גב הגמל".

אורי אריבב, בן 36, ירקן במרכז המושבה: "אנשים בטראומה. בדרך כלל בבוקר החנות מלאה. היום שקט. אנחנו עוד לא מעכלים מה

## נוטים ביקור

ראש המועצה: רפי סוויסה.

מיקום: 5 ק"מ מרחובות על כביש צר- מת בילוי-צומת נחשון.

מספר תושבים: כ-5000, עם תכנון להכפלתה בחמש שנים הבאות.

אוכלוסיה: מעורבת מ-18 ארצות.

צביון: שקט, כפרי, איכות סביבה נבו- הה. הרחוב הראשי, שדרות אליהו, משוח- זר בסגנון ימי ראשית המושבה.

חינוך: בית ספר יסודי מא' עד ו': 11 כיתות גן: פעוטונים ומשפחתונים. לקר- את שנת תשנ"ו ייבנה בית ספר נוסף, חטיבת ביניים ותיכון.

תעסוקה: רובם בעלי מקצועות חופש- יים, עובדים מחוץ ליישוב. חלק עריין ער- סס בחקלאות.

בתיכנון בניית אזור תעשיה היי טק. אתרי בילוי: מתנ"ס מקומי עם אורי- טוריום ענק, אולם ספורט ומגוון פעילו- יות, החל מילדי הגן ועד לקשישים.

## קצת היסטוריה

מזכרת בתיה נוסדה ב-1882 על ידי 11 משפחות איכרים עובדי אדמה, שעלו אר- צה מרוסיה הלבנה. זו המושבה הראשונה שהוקמה מראשיתה בתמיכת הברון דה רוטשילד, שהחל לגלות התענינות ום- ערבות בהתיישבות היהודית בארץ ישר- אל. בראשיתה נקראה המושבה בשם המ- קראי "עקרון". מאוחר יותר הוסב שמה למזכרת בתיה, על שם אמו של הברון דה רוטשילד.

המושבה שומרת עד היום על צביונה הכפרי. היא מילאה תפקידים חשובים בבטחון בתקופות שונות, החל ממלחמת העולם הראשונה ועד מלחמת העצמאות. בתקופת המנדט, היתה במקום תחנה של משטרת היישובים העבריים שאיבטחה את כל הדרכים באזור.

במלחמת העצמאות, שימשה בבסיס תוארגנות לשיירות שעלו לירושלים הב- צורה, וכבית חולים שרה בקרבות לטרון.

חופשת פורים משגעת בהייאט ריג'נסי ירושלים.

להורים אנחנו הייאט, לילדים חגיגה.

מבצע פורים! 189 ש"ח בלבד וילד בחדר חינם!

פורים בהייאט רינינסי, סוף שבוע פורפוריסי בין ה- 16/3 עד ה-18/3.
בואו לחגוג לכם הייאט.
ואל תשכחו להביא את הילדים, להם מצפה פעילות פורימית עשירה.
תחרות תחפושות עם פרסים, פסטיבל תות משגע, ארוחות מיוחדות ב-21 שיח יעוד...
הייאט ירושלים מזמין לכם חג, בואו לחופשה משגעת
באויר ירושלים ופורים מקסים באוירת הייאט.
*המחיר לאדם בחדר זוגי וכולל ארוחת בוקר, המחיירים כוללים מע"מ.
Feel the Hyatt touch.
הייאט רגנסי ירושלים
HYATT REGENCY JERUSALEM
A CONFERENCE RESORT ON MT. SCOPUS
טל' 02-331234, פקס: 02-815947, רח' לח"י 32, ירושלים 97856.

צ'יפרנו את מעריב וקוראים לו: הוביע
מעריב
עשו מנוי עכשיו וקבלו מתנה לבחירתכם:
סט של נשיקה ביאנדרגיק או תיק גב מודיק של מודו או מצלמה עם פלאש Sakura
צלצלו 177-022-6333
מנוי שנתי (52 גיליונות): 330 ש"ח במקום 6 תשלומים של 58 ש"ח כל אחד
מבצע: הבאמר דיגרם
הצ'יפר השבועי: מעריב
עיתון הילדים של ישראל



# נפלה פצצה על מזכרת בתיה"

שדות אליהו, הרחוב הראשי. "אף אחד לא הכיר אותנו, ופתאום עלינו לכותרות"

צילומים: גדי קבלו

מילקה וולפסון. "נוער קשה"

ג'קי סוויסה. "שלא נדע צער"

אורי אריבב. "אנשים בטראומה"

**נתונים**

במזכרת בתיה כ-1000 בתי אב. הביקוש לדירות גדול והממו- נים על הבניה מתקשים לספק את הסחורה. הסתרון: הפשרת קרקעות נוספות לבניה בעוד כח- צי שנה, עליהן ייבנו עוד 700 יחידות דיור. דירת שלושה חד- רים ממוצעת, יד שניה, עולה כ- 80,000 דולר. מחירו של בית חרש באותו גודל, עולה כ- 100,000 דולר. בתי הקרקע במושבה ניבנים בעיקר במסגרת סכונות "בנה ביתך", במחירים הנעים בסביבות 180,000 דולר ליחידת דיור. בגלל הביקוש, יש גם מחסור בדירות שכורות.

קרה. היום לא מענין אותם כמה עולה קילו עגבניות או מלפפונים. כולם רצים אחרי העיתון, הרצח הפך לשיחת היום. תבין, אנחנו לא רגילים לכל זה. מזכרת בתיה היא מושבה שלווה, שקטה, אף אחד לא הכיר אותנו.

"פתאום כאילו נפלה פצצה על מזכרת בתיה. כל יום בעיתונים, צריך להוריד אותה מהכותרות. יש הרבה דברים שאנחנו יכולים להתגאות בהם. לאו דווקא בדברים כאלה שלא מביאים הרבה כבוד אלא להיפך. הבחתי את שי באופן אישי. יום יום בדרך לבסיס הוא היה נכנס וקונה שוקו עם לחמניה. אבל הוא היה שקט, הושקט הזה לפעמים פיגע אותנו. קשה היה לפצח אותו".

בשנים האחרונות, התפתחה המושבה עד כדי כך, שוותיקי היישוב מתקשים להכיר. מאות דונמים של קרקעות לבניה הופשרו ובתים במסגרת בניית "בנה ביתך", עם רחובות הולנדיים, צצו להם כפטריות. רמת החינוך הגבוהה והמרכז הקהילתי המפותח משכו אליה אוכלוסיה צעירה, מבוססת ומגוונת, מהערים ראשון לציון ורחובות הסמוכים. שמצאו בה איכות חיים. אלה, יחד עם הנרעין הפנסטיסי של יוצאי מרוקו, שהתיישב בה בשנות ה-50, מהווים שילוב יוצא דופן באיכותו. גם הפשיעה במזכרת בתיה ירדה בשנים האחרונות פלאים. הרצח שארע שלשום הוא השני בשלוש שנים האחרונות: לפני יותר משנתיים, רצחה

תושבת היישוב את בנה, בסעה סייסון.

שני מפורסמים יש למזכרת בתיה: ראש המועצה רפי סוויסה, לשעבר נציג שרות בת' הסוהר וח"כ מטעם העבודה, וח"כ רפי אלול, ראש הלובי החברתי בכנסת, שמקריש רבות מזמנו לצרכי התושבים במקום. לאחרונה התפרסמה המושבה דווקא בזכות רבה, הרב ולכנוביץ, הירוע בפסקי ההלכה המנהיגים שלו, אחד מהם – האיסור להתחפש בפורים לזוזו'ו תלסטרה – פורסם בעיתונות.

■■■

אבל במזכרת בתיה רוצים עכשיו להזור לשגרה, לשקט של היום-יום. ג'ק' סוויסה, בן 43: "מה שמרגיז אותי זה שאחרי שני הארועים האחרונים, פרשת עוזי פסה ופרשת הרצח, אתם באים לעשות כתבות. במשך 50 שנה לא נעשה שום דבר רע במזכרת בתיה. קרו כה הרבה דברים טובים שאפשר רק להתגאות בהם. אנשים עובים את העיר ובאים לכאן. היום בית שעמוד שתי דקות למכירה, נתקף כי לפקום הזה יש זוכרה. ועל השקט והיופי הזה לא באו לעשות כתבות. אבל כנראה שכמציאות של היום, זה המצב. קרה מה שקרה וחייבים לחיות עם זה. אנחנו מקווים שהמקרה הזה לא יחזור על עצמו, שלא נדע עוד צער ושאנשים ילמדו לקח, לא רק במזכרת בתיה, אלה בכל הארץ".

דיינרס נותנת לך מתנה לחג
קונים בקו-אופ ב-150 ש"ח ומעלה משלמים בדיינרס
מקבלים מתנה
דיינרס קלוב.
המבצע תקף עד ל-14.4.95. כפוף לתקנון המבצע.

## סקר חדש: כ־60% מבני עדות המזרח מעדיפים את תרבות המערב

# פרופ' יער מופתע, ד"ר אלבז מודאג

מאת ברוך מאירי

ב־18.6 אחוז מקרב יוצאי עדות המזרח בארץ רוצים להשתלב בתרבות המזרח, 59.3 אחוז מהם מעדיפים את התרבות המערבית. כך מתברר בסקר שערך "מודיעין אורחי", במסגרת פרוייקט מרד השלום, המתנהל במרכז תמי שטיינץ למחקרי שלום, בראשות פרופ' אריה נדלר, פרופ' אפרים יער וד"ר תמר הרמן. "מאז קום המדינה נעשה מאמץ אדיר 'למדרן' את בני עדות המזרח, עכשיו מתברר שהנסיון הזה הצליח. הסקר מראה, בצורה מפורשת, כי אחוז ניכר מבני עדות המזרח רוצים להי־שתלב בתרבות המערבית דווקא", אומר פרופ' אפרים יער, מעורכי הסקר.

503 נשאלים השתתפו בסקר הטלפוני, שנע־רך ב־27 בפברואר השנה: מרגם מייצג של האכ־לוסיה היהודית בכל רחבי הארץ, כולל קיבוצים. הנשאלים נשאלו שאלה אחת בלבד: בכל התחו־מים הבאים, האם אתה מעוניין שישראל תשתלב במזרח התיכון, או באירופה־אמריקה: במסגרת פולי־טית, עסקים, כלכלה, תרבות ואורח חיים. הנשאלים גם נתבקשו להתייחס, בחשובות־הם, להשכלתם, דתיותם ולמוצא העדתי שלהם.

על פי התשובות שנתקבלו בעשתה הצלבה עם המוצא וההשכלה של הנשאלים ומהם התקבלו התוצאות הבאות: בסקר, מתברר, שרק 14 אחוז מהציבור היהודי בארץ מעוניין להשתלב בתר־בות המזרח התיכונית, 64 אחוז מעדיפים את התר־בות המערבית. גם בקרב יוצאי אסיה־אפריקה, כאמור, יש העדפה לתרבות המערב.

עורכי הסקר מופתעים. פרופ' יער אומר כי ציפו ששיעור יוצאי אפריקה ואסיה, שיעדיפו את תרבות המזרח, יהיה גדול הרבה יותר. "היתה גם סברה לפיה אנשי ההשכלה הגבוהה, אנשי מרצ ותנועת שלום עכשיו יעדיפו בשיעור גבוה יותר, את התרבות המזרחית. במציאות זה לא קרה".

הרי דווקא בשנים האחרונות יש התעוררות מזרחית. ראה המיסטיקה, למשל.

פרופ' יער: "תרבות זה מושג רחב. בתרבות ישנם מרכיבים רבים, והמימונה זה רק מרכיב קטן. לדעתי, מה שעמד לנגד עיני המראיינים – כאשר נשאלו על העדפה תרבותית – הם דווקא נושאים הקשורים למרע, לטכנולוגיה מתקדמת, לדמוקרטיה וליברליות. בכל התחומים הללו קיי־מת העדפה ניכרת למערב. כלומר: תשובות המ־ראיינים התייחסו לתרבות 'הגבוהה' ולאו דווקא לתרבות היומיומית".

**התפמולה המערבית, אם כן, הצליחה?**

"את מידת ההצלחה ימדוד כל צד לעצמו. אנחנו, בסקר, צילמנו מצב נתון. הנתונים מראים העדפה לתרבות מסויימת, וזהי המציאות. היא קצת מכאיבה – אבל משקפת".

ד"ר שלמה אלבז. אופנה חולפת

פרופ' אפרים יער. זו המציאות

## סקר שערך "מודיעין אזרחי" מגלה שרק 18.6 אחוז מקרב יוצאי עדות המזרח בארץ רוצים להשתלב בתרבות המזרח. לרובם, בעצם, אוריינטציה מערבית

דווקא ד"ר שלמה אלבז, יו"ר התנועה המזרח אל השלום, לא נשמע מופתע: "התוצאות אינן משקפות מאוויים. הן מבטאות, לדעתי, אופנה חולפת. אילו בני עדות המזרח היו חיים בסביבה פחות עויינת, התוצאות היו אחרות לגמרי. הע־יינות הקיימת באזור מביאה אנשים להתחיק ולי־הרחיק ערכים תרבותיים עליהם חונכו".

ד"ר אלבז, הטרבה לנסוע למרוקו ומאמין בש־לום אמיתי בינינו לבין הערבים, טוען, כי נתוני הסקר מראים עד כמה יש צורך בתקפתה של תנועה כמו תנועת "המזרח אל השלום": "חבל רק שלא עומדים לרשותנו האמצעים הכספיים הדרו־שים. הסיבה להקמת התנועה היתה לשפר את תדמית המזרח בכלל ושל בני עדות המזרח בפרט. העובדה, כפי שמוכיח הסקר, שקיימת עוי־נות כלפי התרבות של הסביבה, בה אנו חיים, יש בה כדי לחבל בסיכויים לשלום אמיתי. שכן, התוצאות מחזקות את הדעה, בקרב האויבים, שאנו נסע זר במזרח התיכון".

**תוצאות הסקר ירחיקו את השלום?**

"צריך לבוא שינוי מהותי. אם החברה הישרא־לית תמשיך לראות עצמה כחלק בלתי נפרד של המערב, הדבר ירחיק את השלום".

**מה יביא לשינוי?**

"זה אבסורד להמשיך ולהסתכל לכיוון מערב, ובאותו זמן להפנות עורף למזרח. אני וחברי הד־נועה, רואים את ישראל העתידית כמרינה מזר־חית מודרנית. רק כך נוכל להשתלב במזרח". הסקר, לדברי ד"ר אלבז, מחזק את טענת התנו־עה, לפיה "אנשים במרינה מתנערים מתשרשים שלהם, שואפים להתערות בתרבות המערב ולהי־תיר מאחור את תרבות המזרח. זה חבל".

# הרכה, הבשלה, החריפה והכחולה

**האביב הוא עונת "בציר הגבינות" בצרפת. אז מוציאים מהמרתפים את הגבינות שהבשילו, מאוררים ושולחים לשווקים. לא פלא שביתן הגבינות היה המושך ביותר בירידי החקלאי שנערך השבוע בפאריס. 600 אלף מבקרים באו, הריחו ונכבשו. מדריך מקוצר לרוקפור, גרוייר, רוקפור וקממבר**

מאת מרדכי חיימוביץ
סופר מעריב בפאריס

הצרפתים חוזרים לטעם של פעם. 70 יצרני גבינות ביתיות שהשתתפו השבוע בירידי החקלאי שנערך בפאריס, מכרו בעיקר "גבינות עם אופי" עדיינות, עשירות, שהבשילו במרתפים. "בשנים האחרונות, היתה לנו בעיה גדולה בצרפת", אמר אלאן דובואה, מנהל סלון הגבינות בירידי. "צרפתים רבים איבדו בצרחה את חוש הטעם, ונולד דור שלם שפשוט היה מכניס לפה כל דבר. הפסיקו לאכול את הגבינות הצרפתיות המסורתיות, מחלב לא מפוסטר, ותתחילו לחפש דווקא את אלה מחלב מפוסטר. אבל עכשיו העניינים מתחילים להסתדר. ראיתי את התנפלות הקונים על קממבר מחלב טבעי – ונרגעתי".

האביב הוא עונת "בציר הגבינות" בצרפת. אז מוציאים מהמרתפים את הגבינות שהבשילו, מאוררים אותן ושולחים לשווקים. הריחות הביאו לירידי ששי־מאות אלף צרפתים. אירגנו מפרובאנס ומבריטאן, דייגים מנורמנדי וגם כמה מריסאים. הנעתי לחגיגת הריחות והטעם הזאת ביום שבו נפתחו הדרשות ביידיעות שמסרו כי ברחובות ערי צרפת רואים יותר עניים, וכי מרוצי חקלאות זולים מעבר לגבול חונקים את החקלאות המקומית. מהאימרה של המרשל פטן, "החריש והמרעה הם שני העמודים של צרפת", לא נשאר הרבה. אבל בירידי עצמו, שנערך בפורום הדיווסיי, היתה תצוגת שפע ושובע מרהימה.

מה לא היה שם: רבש יער מאיל דה־פראנס, לחמים בצורת גג מלה־זרון רודן, "אנרוייס" (נקניק מרגלי חזיר) מאזור שמפניה־ארדן, ובוזילה מרמון בורגונדי. והכל במאות רוכנים. בביתן של מחו אליזס, למשל, הגישו נשים במצנפות שחורות ומחוצלות תחרה לבנות "שוקרוט" – מאכל מכרוב חמוץ, נקניקים ותפוחי אדמה. בביתן של אזור שמפניה־ארדן הציגו את כל סוגי השמפניה.

אבל המקום המושך ביותר היה אולם הגבינות הענקי, ודווקא בו לא התירו לקהל הרחב לבקר. רק יוצרנים נבנבו לעצמם. "זה חזמן", כתב "פראנס־סואר", "לטעום מגבינת העיזים של הפיריינאים. היא בצורת ריבוע קטן, מייצרים אותה נזירים והיא מכונה 'ציקולאס הקדוש'. יש לה טעם של משב רוח אביבי, של עשב ושל פרחים. אבל מהז אי אפשר למצוא אותה בכל חנות. בעיה".

לא נורא. לא חסרות גבינות בצרפת. יש כוראי מאות, אבל אף אחד לא מוכן להסתכן באומנן מדוייק, בגדול, מסוכנים אותן למכה קבוצות עיקריות. ראשית, הגבינות הטריות־רכות שהכנתן פשוטה: רק מרתיחים את החלב ושומרים על כמות אנזימים קטנה כדי שיישאר הצבע הלבן. לסוג הזה שייכות רוב גבינות העיזים. גבינות רכות מכירים לפי הקליפה, שהיא בדרך כלל ריחנית ושומרת על התוכן. בקבוצה הזאת ניתן למצוא את הסוגים השונים של קממבר וברי.

אבל העסק לא פשוט, מפני שיש כל מיני קליפות: קליפה ממוזקת – כמו זו של גבינות הרובלושון והמולבק שמיוצרות בנורמנדי ובורגונדיה. המירוק נעשה במברשת שטוכלים במים חמים ומלוחים. קליפה טבעית – גם כאן יש שני סוגים: גבינה מחלב פרה שנקראת סן מרסלן, וגבינה מחלב עיזים שנקראת קרוטן. אסור לשכוח, כך מזהירים את הצרפתים, שהגבינות הטעימות ביותר עשויות מחלב טבעי, טרי, ללא תוספות, שלא עברו תהליך הרתחה או ביטול.

חלאה: גבינות שעברו תהליך ביטוץ או לחץ. הרסיסה ארוכה. קנטל, תום, וסאן נקטר. אז אלה אוכלים שלושה חודשים אחרי הייצור. ויש גבינות שעברו תהליך לחץ ועשויות ממקשה שבשלה. למשל, אמנטאל, גרוייר ובופור. בבקשה לא להתבלבל. הגרוייר כהיה, וכמעט שאינה מחוררת. לאמנטאל צבע זהב, ויותר חורים מגבינה.

וישנן כמובן הגבינות "הכחולות": בלה־רוברן, פורום־דמבר. הן עשויות מחלב פרה ונראות כמו לוח שיש עם עורקים רבים בצבע כחוליירוק (עובש טבעי). בטשפחה המיוחסת הזאת אפשר למצוא גם את רוקפור המוכרת, שעשויה מחלב כבשים ומיוצרת בעיר רוקפור.

מי הוא יצרן גבינה אמיתי? "דרושות לו כמה תכונות בסיסיות", מסביר ברונו קולט, בן למשפחה שמייצרת גבינות כבר ארבעים שנה. "הוא צריך להיות בעל כושר ריכוז, שיוכל להמליג עם בני שיחו לעולם הגבינות, לגרות להם את תאבון, להוליך להם את הרמיון. הוא חייב לתת אופי לכל גבינה – ריח, טעם וצורה. יש מי שמסוגלים לייצר גבינות לפי האופי של הקונים. שרות כזה ניתן למצוא רק אצל אנשי מקצוע ולא בסופרמרקטים".

כמה עצות: "לפני הקנייה, ביקרו אם המקום נקי ומסופח. ראוי שיהיה בו מינהר עשיר של גבינות, שיגרום לכם לרצות לטעום את כולן, אבל יש להיזהר – הכמות אינה ערובה לאיכות". וכשמגיעים לשולחן: הגבינות יבואו ומריר ביו סלט החסה למנה האחרונה, או במקום המנה האחרונה. מתחילים בגבינות הרכות, שטעמן עדין, ומסיימים בקשות, התריפות והבשלות יותר. כמו הרבה דברים שהצרפתים עושים ליד השולחן, גם בזה יש היגיון. אילו היינו פותחים בגבינות הקשות, היה הטעם האגרסיבי שלהן סותר ומעלים את הטעמים העדינים שהיו באים אחריהן.

ויצאה אחרונות, למרות שהרבריים ידועים: גבינות הכי כראי לאכול עם באגט ויין אדום. סוג היין נבחר לפי סוג הגבינה. אבל זה כבר סיפור אחר. בון אפטיט.

רשות הנמלים והרכבות
נמל אשדוד

מכרזים

מכרז פומבי מס' כא-95/אש/60
מכרז שנתי למתן שירותי
תיקון אחזקה של מכונות
לצילום מסמכים בנמל אשדוד

רשות הנמלים והרכבות מעוניינת לקבל הצעות בדבר מתן שרות: תיקון ואחזקה של מכונות לצילום מסמכים בנמל אשדוד.

1. תנאים מיקדמיים להשתתפות במכרז:
א. רשיון עסק לתיקון ואחזקה של מכונות לצילום מסמכים.
ב. נסיון מוכח ב-3 שנים מתוך 6 שנים אחרונות בעבודות תיקון ואחזקה של מכונות לצילום מסמכים.
ג. המצאת כל האישורים הנדרשים לפי חוק עסקאות גופים ציבוריים,(אכיפת ניהול חשבונות ותשלום חובות מס), התשל"ו-1976.
ד. המצאת תעודות מקצועיות בנושא.
ה. המצאת ערבות בנקאית בסך -.5,000 ש"ח צמודה למדד המחירים לצרכן של חודש דצמבר 94, כבטחון לקיומה.

2. את מסמכי המכרז ניתן לקבל ביח' נכסים בנמל אשדוד, בנין מינהלה קומה א', חדר מספר 129, החל מיום 12.3.95 תמורת סך של -.234 ש"ח כולל מע"מ, שלא יוחזר.

3. תקופת ההתקשרות המוצעת היינה לשנה אחת עם אופציה להארכת ההתקשרות מידי שנה, עד ל-3 שנים מיום התחלת העבודה.

4. בדבר הסברים ופרטים נוספים ניתן לפנות לרמ"ד משק ותחבורה בנמל, מר' חיים דמארי, טל' מס': 08-612671-2.

5. המעוניינים להשתתף במכרז יגישו את הצעתם בכתב בצרוף כל המסמכים הדרושים, במעטפה סגורה עד ליום 27.3.95 שעה 14:00 לתיבת המכרזים במשרד רמ"ד כלכלה בנין מינהלה קומה א' חדר מס' 123.

6. הרשות אינה מתחייבת לקבל ההצעה הנמוכה ביותר, או הצעה אחרת כל שהיא מאלו שיוגשו לה.

MAGEN DAVID ADOM IN ISRAEL
מגן דוד אדום בישראל

מגן דוד אדום - מוח' הדרכה
מודיע על פתיחת
השתלמות/רענון למציילים בהחייאה
לקראת עונת הרחצה 1995
לתרשמת יש לפנות לתחנות מגן דוד אדום:
תל-אביב - טלפון: 03-292224
באר שבע - טלפון: 07-274767
חיפה - טלפון: 04-521230
ירושלים - טלפון: 02-523133
טבריה - טלפון: 06-790111
ליום הרשתלמות יש להתצייד בתעודת מציל. ללא תעודה לא יקבל אישור השתלמות.

פסח
ב-מלון רון-צפת
אצלנו תקבלו, לפחות אותו חדר בחודש פחות, כסף!
מבצע ללינה+ארוחת בוקר ולחצי פנסיון
* במרכז חעיר בלב מרכזי הבידור ומבלגי * חדרים מרווחים ומזוזנים * כשר בחשגחת הרבנות
לאורחי המלון!! סדר פסח מסורתי!!
מתקבלות חזמנות לחודשי תקיץ
טלפון: 06-972590/1/2

חכנית פשוטה
מאת
מקוב סגית
מה יתאוות בבנו
פשוטות ונמה
יכולת לעשות
לאנשים
חדש בספרות מעריב

תיק תוצל"ם 9-91-014980-14 באר-שבע
הזוכה: בנק עצמאות לסכנאות ולפרחות בע"מ
הזיבים: קרוסקסבלקי בורים, ת.ד. 104411819
קרוסקסבנסקי מרינה ת.ד. 104441876
תחליף המצאה
ידע כי הזוכה הגיש בקשה לסיום פסקון על כל זכות הזיבים בפטרקין הזיבים בגוש 36511 חלקה 103, רחוב בארים בבה הדגל 503, ראשון לציון מזרחית בגיר כי ביום 20 יום בחודש מרץ, עליכם לשלם לזוכה סך 119,931.33 ל"ח בצרוף ריבית בלום 95 31.1 ועוד הוצאות בפועל. אם לא תשלמו מרי מרינה ת. יכול בנבנו ל"ר בוגל"ם בהיאלם לזוכה.
ראש הוחאה לפועל באר-שבע

נילי פרידלנדר
סוכת שבוע
מדור הטיולים הארצי

ברמת מנשה, באמצע הארץ, פורחים עכשיו שדות ענקיים של צבעונים אדומים, תורמוסים כחולים, נוריות ומרגניות. כדאי למהר. בעוד שבוע־שבועיים הם ייעלמו

# הר הרקפות ושדה התורמוסים

שדות פורחים ברמת מנשה. הפרחים לא אוכלות את הפרחים, והאנשים לא קוטפים.

צילום: נילי פרידלנדר

באמצע המדינה, בין וואדי מילק לוואדי ערה, יש עכשיו גבעות זהרות ופורחות בין שדות של חיטה ירוקה ויערות ברושים ואורנים, הר של רקפות והר של צבעונים. לפלא הזה קוראים רמת מנשה. הגובה הממוצע שלה הוא 250 מטרים, והיא מכוונת על־ידי נחלים רבים ובינתים נחל תנינים ונחל רליה (זה שעושה את השטפונות אחרי הגשמים, ותמיד, גם בקיץ, יש בה רוח הרים יבשה ומרעננת.

לא לחבות לקיץ. הפריחה הגדולה והמגוונת מתרחשת עכשיו. וכדי שלא להצטופף באותן דרכים ובאותם מקומות, מומלץ להגיע הנה ביום שישי, או אפילו לקחת יום חופש באמצע השבוע, כי מה שנראה פה עכשיו לא נראה בעוד שבועיים־שלושה.

שרוח אינסופיים של תורמוסים כחולים, עירינים זהובים, המון נוריות, כחול של רגניות, ורוד של שפוה וסגול־ורוד של סחבלים, המון מרגניות לבנות עם לב זהב שאינן אלא קמומיל, ופרחים פרפרניים בצהוב ורוד כתום. בקיצור, המון פרחים יפים־תיכוניים שתוך שבוע שבועיים ייעלמו מהשדות.

על רמת מנשה ושפעם קראו לה בטעות הרי אפרים) יש קיבוצים ותיקים: עין השופט, רמת השופט, רליה ורמות מנשה. גם שני מושבים: אליקים ועין העמק. הכי מפורסם הוא הרקפות ליד קיבוץ גלעד, ששמו הרישמי הוא עריין אבן־איצחק, וכך הוא מופיע בשלטים. בשכונות האחרונות היו פקקי תנועה בדרך אליו.

רמת מנשה יש דרכי עפר עבירות לכל רכב, לך שאפשר לסמוח מהכביש הראשי לעינות מרפיות וליהנות מזוהר השדות הירוקים והצבעוניים, מהשקט, הציפורים והאוויר הנכונים. ויש גם מקום חדש שעם ישראל עוד לא מכיר: השדות הפורחים בדרך לקיבוץ רמות מנשה, ליד יוקב מיוחד במינו ומרהיבים פורחים בשדות.

הפרחות פרועות כאן אוכלות רק את עצמן, ולא את הפרחים הים־תיכוניים שהם קצת מרירים. הפרחות שומרות על הטבע, וכך גם האנשים שלא קוטפים פרחים. זוז הסיבה שיש לנו באמצע המדינה אביב עם שדות פורחים שכמותם לא נראו שנים.

## פרובאנס בארץ ישראל

באביב, הכי יפה לעלות לרמת מנשה מכיוון כביש פרדס חנה־בנימינה. יש קסם מיוחד בנסיעה בבקעה הימה שבה זורם נחל תנינים היוזר מרמות מנשה. קוראים לה בקעת תנינים, אבל מה לתנינים וליופי של המטעים הפורחים, הכרמים והבבעות האלונים הגדולים ושרות החיטה והנחלים?

זה הקסע שהכי דומה לפרובאנס, אבל לצערנו אין בכל הדרך מקום טוב לעצור בו ולאכול ולשתות כמו בפרובאנס. לכן, בצאתכם לדרך, אל תשכחו לשים במכונית משקאות ומאכלים שאוהבים. הכי מתאים לפרוש מפה משובצת בסינה יפה, ולהעמיס עליה גבינות או נתחי בשר קרים וגם יין קל, ולא לשכוח בקבוקי מים וקפה או תה צמחים. כי נעשים פה רעבים וצמאים, וחבל לקלקל את הטיול הרגוע בשרות החיטה ובין הפרחים כשחשים צורך דחוף לכרסם משהו בתחנת דלק.

אפשרות אחרת, רק בימי חול, היא לעלות בסוף הטיול מצומת אליקים למסעדות הרוזיות בין דלית אל כרמל לעוספיא, שם יש פיתות רוזיות, לבנה, מנסף, ואפילו חוגלות.

קחו לטיול ארבע־חמש שעות. כראי להתחיל אותו בצומת עדה (יש שלט ירוק גדול) שבין בנימינה לפרדס חנה. כאן פונים לכיוון המושבה גבעת עדה, ונוסעים בבקעת תנינים בין מטעים פורחים בוורוד ולבן.

### איך מגיעים לצומת עדה?

מכביש החוף המהיר (מכיוון תל־א) פונים במחלף קיסריה לכיוון עפולה, ותיכף אחרי קילומטר אחד פונים שמאלה לצומת חלבה.

פונים ימינה ונוסעים עוד חמישה ק"מ למושבה פרדס חנה. כאן פונים שמאלה ונוסעים בתוך שורה יפהפיה של דקלים ותיקים עוד שלושה ק"מ עד לצומת עדה (יש שלט ירוק), ופונים ימינה לכיוון גבעת עדה.

כאן אפשר להירגע. הטיול מתחיל. עוברים את גבעת עדה ומגיעים לקיבוץ רגבים. ממשיכים ישר בכביש שלושה ק"מ, ומגיעים לגבעת נילי (יש שלט). ממשיכים ישר בדרך עפר לבנה, היא "דרך המוביל". משמאל מובלה גדולה, ומיד אוריה נכנסים לנופים הירוקים של רמת מנשה. לשים לב: אחרי קילומטר אחד יש צומת. הדרך ממשיכה ישר לקיבוץ רמות מנשה. אם פונים שמאלה לשרדת ברושים, ממשיכים ישר עד קיבוץ גלעד, הר הרקפות ויער הצבעונים. נוסעים לשם בין עמקים ירוקים, ותולפים על פני מאגר מים שנראה כמו עין כחולה. מגיעים ליער אורנים ולפינה האחרונה בכביש החוצה את יער מנשה.

מי שרוצה לדעת איפה הוא, שיפתח מפה ויראה כמה הוא קרוב לצומת אליקים על כביש וואדי מילק, כין יקנעם לכפר פרדיס ולוכרון יעקב.

חונים בצד הכביש. לפנינו שלטי עץ "אל שמורת הרקפות" שמובילים לשביל שמקיף את הגבעה. הליכה קלה של עשר דקות. השביל, ליד שדה חיטה ירוק, עולה מעל הגבעה. מומלץ לעלות בו, לראות את הצבעונים, ואת יער הרקפות מלמעלה. אחרי־כן חוזרים בשביל אל הרכב, ונכנסים בנסיעה לדרך עפר מקבילה שעליה כתוב "מחנה גלעד".

משמאל שדות עם עיירוניים, פרח גבוה ואלגנטי שבולו זהב. עד מהרה רואים משמאל תורשה קשנה של אורנים קפריסאים, ובתוכה פורחים הצבעונים האדומים.

באותה דרך חוזרים אל הכביש שבאנו ממנו. פונים שמאלה ונוסעים שישה ק"מ עד אליקים שמפנה אותנו לקיבוץ רמות מנשה, אל שדות הבר ו[illegible] והפרחים שחסרות לא אוכלות [illegible].

## התורמוסים הכחולים

לנסוע לאט. בדרך לקיבוץ רמות מנשה, מיד בסוף חורשת הברושים, יש דרך עפר חומה שיורדת אל הגבעות הכחולות. בדרך הזו אפשר לנסוע בתוך השדות הפורחים ולהתחבר לוואדי מילק, אבל זאת עושים אחר כך. עכשיו נוסעים עוד קצת, ופונים בדרך הנער והולכים חמש דקות עד לשרות הזוהרים בשמש. הכי יפה כאן בין שעה אחת בצהריים עד שעה ארבע. לאורך הכביש יש גדרות נמוכות של חוטי ברזל שאפשר לעבור.

כל מורד השרה מלא פרחים: תורמוסים כחולים, נוריות, שפחה ורודה, פרחים פרפרניים בצהוב וכתום, מרגניות, ופה ושם סחלבים ורדרניים. לא להתביישי, להשתרע בשדה, באור הרך, עם הזיכרונות וריחות המשכרים.

אם הרחבת הביקורת העיר הזומה שבראשית השרה, משמיכים איתה עוד קילומטר וחצי עד לכביש וואדי מילק. נוסעים במסלול היפני עד לצומת אליקים, וכאן מסתובבים וחוזרים בואדי מילק לכיוון תל־אביב. יש שילוט. למי שרוצה להגיע לחיפה ולכפרים הדרוזיים, אם נמצאת המסעדות היחידות באזור, שייסע לפי השלט הכתום שכתוב עליו "פארק הכרמל".

לחיפאים: מי שרוצה לבוא הנה בשבת, ומעלץ שלא יסע בכביש הכרמל העמוס אלא ירד לכביש יגור יקנעם, וישקיר לכיוון מגידו. לפני קיבוץ משמר העמק יש כביש ירוק, נוסי ומתפתל שעולה לקיבוץ עין השופט, ומשם פונים שמאלה ונוסעים שני ק"מ עד השלט שמוביל אותנו לקיבוץ רמות מנשה.

### המסלול המהיר:

מכביש החוף פונים במחלף זכרון יעקב לכיוון יקנעם. בצומת אליקים פונים לכיוון הקיבוצים גלעד (אבן יצחק) ורמות מנשה. שרה התורמוסים הכחולים הוא בכביש הפנימי לקיבוץ רמות מנשה. הר הרקפות וגם יוקב אבן יצחק בסוף הכביש.



שורת הדין
העורך המשפטי
עורך: משה גורלי

רב השיח חמשכם. מימין: חיים צדוק, יוסף חריש, מיכאל בן־יאיר, חיים כהן, משה בן־זאב

צילומים: מוטי קמחי

# בין רבין לברק

## היועץ המשפטי מצוי בדילמה תמידית בין ראש ממשלה חזק לבג"ץ מבקר ומתערב. לכנס שעסק במעמדו של היועץ, הגיע חיים כהן, מחרתיים בן 84 ונראה נפלא

מאת משה גורלי

כשחיים כהן הגיע, התרגשות אמיתית אחזה בכולם. כהן שייך לדור הנפילים של המשפט הישראלי, דור שססגוניותו, רוחב אופקיו ותרבותו יסרו וקיבעו את עליונותו של ביהמ"ש העליון, לא רק כמוסד מקצועי ונטול פניות, אלא גם כסמכות מוסרית, זר־קד מצפוני ומצפני של החברה הישראלית.

כהן שחונג מחרתיים יום הולדת 84, היה כבר על ערש דווי אבל התאושש ונראה נפ־לא. הוא הופיע בכנס "היועץ המשפטי למ־שלה במעגלי החוק והשלטון" שנערך השב־טע באוניברסיטת ת"א. כהן שוב ברב־שיח המסיים, בהשתתפות היועצים לשעבר משה בן־זאב, יוסף חריש והנוכחי מיכאל בן־יאיר. בלמו בחסרונם שלושת היועצים שמ־נהגים היום כשופטי בית המשפט העליון: הנשיא מאיר שמגר, המשנה לנשיא אהרון ברק ויצחק זמיר.

כהן ובן־זאב יצאו לבן־גוריון ואשכול. חריש ובן־יאיר מייצגים את התפקיד בעין הטערה הפוליטית, לאחר ששמגר, ברק וז־מיר עיצבו ויצקו את התבנית העצמאית וה־נלחמת בהתערבות של הרשות המש־פטית, לא פחות מלשלטון הממשלה.

■■■

רוזקא שמגר וברק, כשופטי ביהמ"ש העלי־ון, הגבירו את היקף ההתערבות השיפוטית בהחלטות היועץ. תפיסתם את מוסד היועץ כעוד רשות מנהלית הכפופה כיתר הרשויות לביקורת בג"ץ, עודדה את היועץ הנוכחי בן־יאיר למהאה שעשתה את הכותרת של הכנס: "ניתחם בלתי ראויה", אמר, "התער־בות בג"ץ בהליכי העמדה לדין עלולה לפ־גוע בשלטון החוק".

ההליך בו "חרר" בג"ץ לסריטוריות של היועץ המשפטי מאפיין את אופי ההדיבה – הרחבת הביקורת השיפוטית – גם לנחלות אחרות. ועדת אגרנט הראשונה קבעה בזמנו שרק פגם של חוסר תום לב יצריק התער־בות. המשמעות האמיתית היתה שביהמ"ש לעולם לא יתערב בהחלטת יועץ משפטי, כי האפשרות להצביע על חוסר תום לב היא מזיקת לכת ופירוזה למעשה הרחקת היר־עץ מתפקידו.

שמגר, וביתר שאת ברק, כירסמו בעצמ־אות היועץ ע"י הרחבת עילת ההתערבות: מחוסר תום־לב לעילת הסבירות. אם ביהמ"ש קובע מתו סביר, הוא שם עצמו בנעלי היועץ ומעריך את שיקול דעתו שלו על־פני שיקוליו.

כך היה כשבג"ץ התערב לראשונה ב־1989 בהחלטיה בניגוד לדעת היועץ יוסף חריש על הגשת כתב אישום נגד העיתונאי נח קליגר בעבירת סוב־יידיצה במשפט דמיאניוק. שנה אח"כ, שוב בניגוד לדעת חריש, קבע בג"ץ שיש להעמיד לדין את הכנקאים בפרשת ריסות המבניין.

עו"ד יידידיה באורי שאל את פרופ' דוד קרצ'מר אם דוגמא זו – מבחינת הריה הצי־בוריים – אינה מספיקה על מנת להכשיר את התערבות. פרופ' דוד קרצ'מר השיב במשטות: "לא. ביהמ"ש לא צריך לפתור את כל הבעיות של מדינת ישראל".

■■■

ד"ר רפאה ברקיאריו המחינה בין שני סוגי התערבות: בעתירות נגד החלטות שעניינן אי העמדה לדין (קליגר, הבנקאים) ובעתי־רות נגד חוקיותן של פעולות שלטוניות כהן אין לחוות דעתו של היועץ משקל מיר־חד וביהמ"ש בודק לגופו של עניין. כך היה בפרשת גנוסר, כשבג"ץ פסל את מינויו בניגוד לדעת היועץ. "לאחר הסרת מכשולי זכות העמידה והשפיטות, איבדה חות הו־עת של היועץ המשפטי מעמדה המיוחס", אמרה ברקיאריו, "ולביהמ"ש אין בעיה להע־ביר ביקורת מקצועית כיוון שהוא לא מחות מקצועי מהיועץ. ביהמ"ש אינו מקצועון בתחום הרפואה, אבל לנקר חות דעת משפ־טית זה בהחלט בתחום התמחותו".

ד"ר זאב סגל היה קיצוני יותר: "לא יית־כן שהיועץ המשפטי יהיה בן יחיד לאלוהים וכן כמעט לחלוטין מביקורת שיפוטית שהכל חשופים לה – הממשלה, ראש הממש־לה, הכנסת". סגל התנגד לעמדת בן־יאיר שראה בהתערבות "השתלטות על רשות אח־רת", במיוחד כשהיועץ הוא עתיר סמכויות ואינו אחראי למעשה כפני איש.

■■■

הציפיה להמשך הוריכות ברב־שיח שנעל את הכנס נכונה. המנחה פרופסור יורם שחר וכה לשכחים, בעיקר בזכות העובדה שלא הפריע לגוסלסלייה להשתמן.

חיים כהן, היועץ המשפטי בשנות ה־50 סיפר על הכוס דאז: "בן־גוריון התנגר כה־תולה למינוי יועץ משפטי. הוא טלר ממש־פטנים. הוא עצמו למד משפטים, מסמטר או חסיין כאיסטנבול. מאז חשב עצמו לא רק שניים באיסטנבול. מאז חשב עצמו לא רק למומחה גדול, אלא גם בז לכל המשפטנים באשר הם שם. לרכוש את אמונו היה תפקי־ד מסוכן. הוא הלך אל המונו ואמר: "אני מבקש לעבוד אתכם". אני מצטער שלחברי די העיקרי בהתחלה. אבל מצטער שלחברים המעולים שבאו אחרי לא היתה תוויה שכ־מה כ.ג.. השנים שוכיתי לייעץ לו הו השיא בקריירה שלי בכל המובנים."

גם יוסף חריש הציג כמה "רקות" בן־גר־ריון. "כשהוא היה כועס על כהן הוא היה קורא לו שפיץ־קופ וראש מחודד. תיאור מבנה גולגלתו של כהן – מ.ג.). פעם הוא אמר לי: 'מה זה משפטז תבונה וערכים. ואת זה גם לי יש".

■■■

כל היועצים טרחו להדגיש שראשי הממש־לות עימם עבדו לא הפעילו לחצים. ואם הפעילו הרי שהם עמדו בפרץ. חריש סיפר כיצר יצחק שמיר ביקש ממנו תקנה לשעת חירום שתאפשר למשוך כספים מבנק ישר־אל למרות שהיתרות נגעו כבר בקו האדום. העניין היה תלוי אז במינוי מועצה או ועדה מייעצת שמלאכת הרכבתן נתקעה בגלל מקח ומכר פוליטי. "אמרתי לשמיר שיע־שה פשרה פוליטית וימנה את המועצה, אבל תקנה לשעת חירום לא יקבל", שיחזר חריש את עמידתו האיתנה. הוא גם הציג עצמו כקרבן של פרשת דרעי שוריה כביטול את סיום כהונתו. יחד עם המפכ"ל טרנר אפשר להכריע על הקמת "רשימת נפגעי דרעי".

לאחרונה הפכו יועצים קרבנות המבכ־לה. פעם זה היה אחרת. היועץ משה בן־זאב הועיר: "אני חושב שלא היה יועץ משפטי שלא הפיל ממשלה". גם חיים צדוק, שר המשפטים לשעבר, רמז בכיוון: "רבין לא משתגע על שלטון החוק כערך בפני עצמו, אבל מודע להשיבותו ומרביותו ומודע גם לצרות הצפויות לו אם יהגו אחרת..."

צדוק היה האיש שלקח את אהרון ברק מאחוריי הגאן האקדמי והמליץ אותו ליועץ משפטי בגיל 37. הוא טען נגד השתתפות היועץ בכל ישיבת ממשלה: "בגין התאהב בזמנו בברק ורצה אותו צמוד על־ידו. אני רואה סכנה בכך שהיועץ יושב בכל ישיבת ממשלה. מצפים ממנו ל'אינסטנס אופיניון' בכל עניין ולא תמיד יש לו. זאם יפתוק בעניין מסויים, והעניין יעלה אח"כ־ך 'כוי־לים להגיד לו: למה שתקתי?'

*(עוד השתתפו: ד"ר אנדרי מרמור, פרופ' מרדכי קרמניצר, פרופ' נגת מן, עו"ד אביגדור פלדמן, פרופ' מנחם פאוס־נר, ד"ר עלי אלצברגר, ד"ר אלינה דיין־אורבך).*

חיים כהן עם השומע העליון גבריאל בך

עם היועץ הנוכחי מיכאל בן־יאיר

עם פרופסר מרדי אוטולנגי

מימין: פרקליטות המדינה דורית בייניש, מנהלת מחלקת בג"צים נילי ארד והשופטת עדנה ארבל מאזינות לד"ר אילנה דיין־אורבך

צילומים: מוטי קמחי

המדוז הלשכה / מכתב

## גם אני סבור שכהן לא מתאים

ברצוני למחות על דברי של עו"ד יעקב רובין (המירוץ ללש־כה, 23.2.95) המתגנר לשפעבותו של עו"ד שלמה כהן לתפקיד יו"ר לשכת עו"ד־הדין 'בגלל הדעות השמאלניות שלו'.

אני סבור שאין משום להכניס את הנושא הפוליטי למערכת הבחירות לראשות הלשכה.

עמדתי זאת אינה מושפעת מן העובדה כי עו"ד כהן אינו נלאה מלהעלות נגדי טענות מצוצות מן האצבע.

גם אני סבור שעו"ד כהן אינו מתאים לתיות יו"ר הלשכה. ברור להתכנו לתועפותו של עו"ד כהן – אבל לא בגלל הדעות השמאלניות והקיצוניות שלו אלא בגלל שהוא פשוט אינו מתאים "מבל בחינה" לתפקיד הציבורי שאליו הוא נושא את עיניו.

בכבוד רב, עמי שמחה, שוה"ד

(הבור המירוץ ללשכה, ישוב במתכונת מלאה בשבוע הבא.)

# עישון פאסיבי מגדיל הסיכון למוות בעריסה

## מחקר חדש מגלה כי לתינוקות שנחשפו לעישון של יותר מ־21 סיגריות ביום סיכון של פי 23 למוות עריסה לעומת תינוקות שלא נחשפו לעישון

מאת תומאס ה. מו
לוס־אנג'לס טיימס, מיוחד ל מעריב

חשיפה עקבית של תינוק לעישון פאסיבי מגבירה בשיעור ניכר את הסיכון למוות בעריסה – מסרו חוקרים באוניברסיטת קליפורניה.

מומחית לרפואה מונעת, הילארי קלונוף־כהן, וע־מיתיה באוניברסיטה, בדקו את תיקיהם הרפואיים של 200 תינוקות שמתו מות עריסה והיישנו אותם לאלה של תינוקות בריאים, בני אותו גיל. מסקנותי־הם נתפרסמו אתמול בכתב העת של איגוד הרפואה האמריקני. החוקרים דיווחו, כי בבתים שבהם מבוגר אחד או שניים עישנו, במהלך ההריון ואחריו, הסיכון למות בעריסה גדול פי 2.2 עד 3.5.

עוד התברר, שככל שהחשיפה לעישון הפאסיבי גדולה יותר, גם הסיכון גדל. לתינוקות שנחשפו לסיגריה אחת עד עשר סיגריות ביום, סיכון גבוה פי 2.4 למות מות עריסה מאשר הסיכון הנשקף לתינוק שכלל לא נחשף לעשן סיגריות. לתינוקות שנחשפו ל־11 עד 20 סיגריות ביום סיכון גדול פי 3.6 למות בעריסה. לתינוקות שנחשפו ליותר מ־21 סיגריות ביום סיכון גבוה פי 23 למות בעריסה.

תסמונת מוות בעריסה, המתרחשת בעיקר בגילאי חודשיים עד ארבעה חודשים, היא גורם המוות הס־כיח ביותר בקרב תינוקות. בארה"ב מתים מדי שנה 6,000 תינוקות מות עריסה.

בהתבסס על המחקר החדש ומחקרים אחרים, אמ־רה מריאן ווילינגר, מהמכון הממלכתי לבריאות הי־לד, כי "גורמי בריאות, העובדים עם הורים לתינוקות שזה עתה נולדו, חייבים להזהיר אותם מפני סכנת העישון הפאסיבי".

הסכנות אינן קשורות רק למות בעריסה. "ביחו־לחלוטין שתינוקות של אימהות מעשנות טובלים יו־תר מבעיות במערכת הנשימה, וכי עישון של ההורים מגביר את הסיכון לקלות בהתקפי אסטמה", אמר ד"ר ג'ון ברזקס, מנית־הספר לרפואה דארמות', "אין ספק שבקרב אימהות שמעשנות בהריון, הסיכון גבוה הר־בה יותר מאשר בקרב אימהות שאינן מעשנות".

מאידך, חוקרים רבים טוענים כי עישון פאסיבי הוא רק גורם סיכון למות עריסה, וכי למעשה התס־מונת נגרמת על ידי גורמים ביולוגיים או גנטיים, שטרם זוהו.

## בגדי האוסקר החדשים

מדי שנה מקיימת האקדמיה לקולנוע ומדעים בלוס אנג'לס תצוגת־אופנה מפוארת של בגדים והכשיטים, לק[illegible] חגיגת הלוקח פרסי האוסקר. בתצוגה המסורתית, שהתקיימה שלשום, הוצגו שמלות והכשיטים בשווי כולל של 850 אלף דולר
צילום: א.פ.

כסא הענקים הוא האטרקציה המרכזית ביריד הרהיטים, המתקיים השבוע במרכז היסחר העולמי בסינגפור. רוחבו של הכסא שני מטרים, גובהו חמישה, ואפשר להושיב עליו 12 איש
צילום: א.פ.

## קלפי משחק לעידוד השימוש בקונדומים – פורנוגרפיה או לא?

סערה באוסטרליה סביב קלפי משחק המופצים על ידי איגוד מקומי למלחמה באיידס. בקלפים נראים גברים ונשים ערומים ב־13 תנו־חות שונות של התעלסות והצנע־רה האוסטרלית מוזמנת לברוק אם מרוכר באמצעי לגיטימי או במוד־נגרפיה משוטה שיש לחחרימה.

מועצת האיידס בקווינסלנד מסרה כי 24 אלף הקלפים מופצים במסגרת מסע פרסום למין בטוח. הקלפים יחולקו לתומכי סטודנטים אלים, מנהלי בתי־ספר ומנהלי מועדונים.

"הקלפים האלה הם משוט שלי סה לגלות דרכים מעניינות להגיב את אותה סיסמה נדושה וחבוטה על שימוש בקונדומים. דרכים כאל לה", אמר נציג מועצת האיידס של קווינסלנד, מרק קוונסר.

אך דובר מטעם ממשלת קווינ־סלנד, מסר אתמול כי יש חשש שהקלפים יגיעו לבתי ספר ויפלו לידיהם של ילדים בבני נוער. לפי כך התבקש הגנרל המשפטלי לק־בוע אם מדובר בפורנוגרפיה או לא.

■ ריוטר

## כבלה[illegible] ידיהם של 3 ילדים ודחפה אותם מגו[illegible] קומה ה־15

אשה בת 32 מפריאה [illegible] קרעה את בתה ושני ילדיה [illegible] המשטרה הקומוניסטית [illegible] שתאשה כבלה את ידיהם [illegible] אותם ממרפסת בקומה ה־15 [illegible] בית מגורים, לעיניה של [illegible] ועירה המבועתת. לאחר מכן [illegible] צה אל מותה.

שניים מן הילדים מתו [illegible] הילד השלישי שרד בדרך נס [illegible] מאושפז כעת במצב אנוש. [illegible] דובר של בית החולים [illegible] חוריב הוסיף שהאשה [illegible]

■ ריוטר

★ פירס ברוסנן זוכה לביקורות מסויגות על תפקידו כג'יימס בונד בסרט החדש "עין הזהב". הפפיקים רצו לעשות סרט פולי־טיקלי קודקס ואילצו את 007, שאינו יודע רווקא בפמינים שלו, להתנהג בכבוד אל הנשים הפלוות אותו בסרט. בנוסף, כדי להיר־אות קוסמופוליטי, הוא לובש חליפות איטלקיות, עונר שעון שוו־ייצרי ונוהג בב.מ.וו גרמנית. המבקרים מגחכים.

★ קיים מוס, בת 21, גלחצה נורא כשגילתה בעיתון בריטי תמונות של נערה בת 17, קלייר אוסליבן, שעושה דיאטה של 100 קלוריות ביום כדי להראות כמו הרוגמנית שהיא מעריצה. אוסלי־בן כבר הגיע ל־32 ק"ג. מוס פנתה בקריאה נרגשת לנערה והורי־עה לה שהיא אינה עושה דיאטה, אלא מתעמלת. מוס, דרך אגב, שוקלת 54 ק"ג.

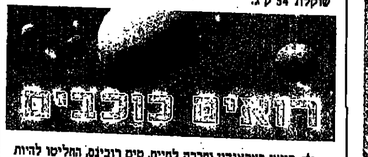


★ סוזאן סאראנדון וחברה לחיים, טים רובינס, החליטו להיות הכורכה משופעת בביטים מלאי קונדומים. 15 כורכאות בלבד יוצרו על פי הדגם הזה ותן יימכרו, החל מחודש מאי, בחנות היזוקרה בארנ"ס בניו־יורק. הכורכא עוצבה במסגרת פרוייקט של האגודה למלחמה באיידס, שרתמה למשימה גם את יוקו אונו, ג'רי סיינפלד, ויטני יוסטון, וזסלי סנייפס וגלסון סנרלה.

★ למייקל ג'קסון יש צרות חדשות: המלתין האיסלקי אל באגו תובע אותו, בטענה שהשיר "האם תהיה כאן" הוא בעצם שיר ישן שלו, בשם "ברבורי באלאקה". עור לא הוחלט על תאריך למשפט אבל השופט כבר הודה לאסור את הסצת תקליטו של ג'קסון "מסוכן", בו מופיע השיר, עד תום הדליכים. אחר מיוצגי הסתר של ג'קסון בסרשה הוא המפיק קרלו פונטי, העור כבנו של סופיה לורן.

★ בריוטיט באדרו שוב יוצאה להגנת בעלי החיים. הפעם הייעד הוא אמן רנ', שהשתמש בגופות של כלבים בפסל חדש שלו שחוצב ברחובות קופנהגן. התבור שהאמן קנה את הכלבים, הרג אותם ואז פיחלץ אותם. באדרו וחבריה מארגנים הפגנת מחאה לצד הפסל עד שיוסר.

★ למרינה ריצ'ארדסון, מועמדת לאוסקר על תפקידה בסרט "מוס וויב", בעיה קשה: גם ורסצ'ה, גם ג'ורג'יו ארמאני וגם ולנ־טינו רוצים לעצב עבורה את השמלה שתלבש לטקס והיא פשוט לא יודעת במי לבחור. למול ניומן, אף הוא מועמד לפרס, על תפקידו בסרט "לא פרייאר של אף אחד", אין בעיה כזאת – הוא עריין לא החליט אם בכלל יסריח עצמו לטקס. לעת עתה הוא מתכנן לצעות בטקס בטלוויזיה, בחברת בני משפחתו, במסעדת "חדר חתה הרוסי" הניו־יורקית.

★ רון שדפלבניק

# "דניאל דיי־לואיס בדיכאון – מאושפז במוסד פסיכיאטרי"

מאת יואב לימור
סופר מעריב בלונדון

השחקן המצליח דניאל דיי־לואיס, נמצא בשבת האחרונים האחרונים בטיפול פסיכיאטרי אינטנסיבי – מסר השבוע היומון הבריטי "דיילי מייל".

מקורות סיפרו שדיי־לואיס, שסבל בעבר מדכאונות חרימים, נקלע לדיכאון עמוק לאחר ששמע שהוא עתיד להפוך לאב. בנוסף, הוא הושפע קשות ממותו של הסוכן האישי שלו וחברו הקרוב, ג'וליאן בלפרייג'. דיי־לואיס, מוערים מקורות, מתקשר עם אימו של התינוק, השחקנית הצרפתית איזבל ארג'אני, רק בא־מצעות פקס וטלפון. ארג'אני מסרה לו בפקס כי היא הרה ולפני מספר שבועות – לאחר מריבה קולנית בי־ניהם בטלפון – הודיע לה דיי־לואיס בפקס שהסיפור ביניהם נגמר. התינוק עתיד להיולד בעוד כחודשים.

כוכב "כף רגלי השמאלית" ו"בשם האב" לא נראה בציבור מזה חצי שנה ונטען כי הצעות העבודה הרבות הממשיכות להגיע אליו נדחות ללא מענה. כתב־העת הצרפתי "פארי מאץ" טען כי דיי־לואיס מאושפז מאז ספטמבר האחרון במוסד פסיכיאטרי סמוך לעיר בלו־אה. העיתון הוסיף כי השחקן שוהה במחיצת בני מש־פחתו של אחד מרופאיו במקום וכי הוא מבקר גם אצל מטפל מומחה בפאריס.

# מלחמת הדוגמניות בכוכבות הוליוד: "הן גונבות את ההצגה"

מאת יואב לימור
סופר מעריב בלונדון

דוגמניות־העל מתכוננות לקרב נגד שחקניות הר־ליוודיות מפורסמות, ש"גונבות" להן את העבודה.

נעמי קמבל וקלאודיה שיפר הכריזו מלחמה על השימוש הגובר בשחקניות בתצוגות אופנה וקראו לדר־גמניות אחרות להצטרף למאבקן. "זה לא הוגן", אמרה שיפר, המקבלת 15 אלף דולר ליום עבודה, "השחקני־ות הללו אינן דוגמניות מקצועיות. הגיע זמן שנקים איגוד שיגן על זכויותינו ומקום העבודה שלנו".

קמבל היתה אף בוטה יותר: "אנחנו קורעות את עצמנו 12 שעות ביום בעונה החמה, ואז מופיעות להן השחקניות הללו ומופקות הופעה רק בשביל הפרסום". המלחמה הנכרזה בסוף־השבוע, עם פתיחת שבוע האופנה במילאנו. יותר מ־40 דוגמניות מפורסמות הגיעו לעיר וגילו לחרתן כי שחקניות רבות עומדות לגנוב להן את ההצגה. שלא כמו הדוגמניות, הנוכות סכומי־עתק עבור התצוגות, מסכימות השחקניות לע־שות סיבוב על המסלול תמורת כרטיס טיסה פלוס אירוח במלון חמישה כוכבים. מבחינתן, התמורה האמי־תית היא בפרסום העצום ברחוני האופנה בכל העולם. זו הסיבה ששרון סטון מדונמת עתה לורסאצ'ה ואיזב־לה רוסליני עושה חלסורות אצל דולצ'ה וגבאנה.

השחקניות, מציינן, לא מביעות על מה הרעש. "אנח־נו לא אומרות מלה עליכן שדוגמניות החלו באחרונה להופיע יותר ויותר בסרטים", אמרה טאני וולש, כתה של ראקל, "אל מקפרסון, סינדי קרופורד וכריסטי טר־לינגטון כבר הופיעו בסרטים, וגם השאר מתכננות קר־יירה על המסך. זו תגועה דו־כיוונית".

# מ ש ו ה ו ע ו ל מ י

# דוגמנית הצמרת: "בעלי בן ה־90 אריה במיטה"

סמיתי. 5 ניתוחים פלסטיים

"בעלי הוא ענק במיטה, ממש אריה", אומרת דוגמנית הצמרת אנה ניקול סמיתי, בת 27, על בעלה, המיליארדר האמריקני בן ה־90, האוורד מארשל, בראיון לעיתון השבדי "אפסין בלאדס".

סמיתי, המדגמנת חזיות ותח־תונים עבור בית אופנה שבדי ידוע, סיפרה כי לבעלה כישורים מיניים מפתיעים. "הוא משהו יו־צא רופן, בעל תפקוד מיני מצו־יין", אמרה. לדבריה, אינה חוששת שהאמיץ יזיק לבריאותו. היא הו־סיפה שהיא מקווה להרות ביקרוב: "חיתון נחמד יוסף טעם לחייו".

סמיתי הדגישה, כי למרות הבדלי הגילים בינה לבין בעלה, היא אוהבת אותו אהבת נפש ול־עולם לא תתגרש ממנו.

היא סיפרה שעברה חמישה ני־תוחים פלסטיים לסיפוץ החזה, שכן השד השמאלי שלה היה גדול בהרבה מהימני.

דוגמנית, המעריצה את מרי־לין מונרו, סיפרה שהיא נוהגת לשוחה עמה לעתים קרובות.

■ אסתר אדלשטיין, קופנהגן

סוחר כלי נגינה מברזיל את כלי חנשיבה שלו לקראת פתיחת יריד המוסיקה בפרנקפורט, בו ישתתפו נציגים מיותר מ־46 מדינות. כ־80 אלף מבקרים צפויים להגיע ליריד, שייוצל ביום ראשון
צילום: א.פ.

# פורים ■ המדריך השלם לאירועי פורים ■ המדריך השלם לאירועי פורים ■ המדריך השלם לאירועי פורים ■ המדריך השלם לאירוע

## ירושלים

**פורים מקראי.** מוזיאון ארצות המקרא בירושלים מציע מבחר אירועים לפורים. למרות שהחג מתקיים בביבה באיחור של יום, כי ירושלים היא עיר מוקפת חומה. במוזיאון יוקדמו החגיגות וכבר ביום א' ו"ב' בשעות 08:30-13:00 תתקיים פעילות מיוחדת לילדים בגילאי 3-7, שיתמשו לדמויות מהמגילה, תוך הכנת אביזרי לבוש וחתפוסות. להזמנת מקומות - 026611066.

**ביום חמישי, 16.3,** יתקיים במוזיאון ב- 21:00 נשף פורים עם ריקודים, קריוקי, איפור בחסות מולה סנטר ותחרות תחפושות נושאת פרסים.

■ **שלמה צינה**

## תל אביב

**"דיזינגוף צוחק".** קרנבל פורים, "דיזינגוף צוחק", יתקיים ביום חמישי, 16 במארס, ביוזמת עיריית תל אביב. משעות הבוקר ועד שעות הלילה המאוחרות יפעלו לאורך רחוב דיזינגוף שבע במות בידור, עשרות מופעים, תהלוכות, פינות איפור, תצוגות אופנה, מופעי אמנים, שחקנים, זמרים, להטוטנים, סטנד-אפיסטים ועוד.

בין האמנים שיופיעו: גידי גוב במחרוזת שירים פורימית עם אלון אוולארג'ק וקרין אלאל, סי היימן, דני בסן, אריאל זילבר, להקת מופע הארנבות של ד"ר קספר, להקת אטרף, שאוחדה מחדש ולא רק לצורך העניין, אלא גם מקליטה אלבום חדש, ועוד. בין אמני הסטנד-אפ יופיעו אורנה בנאי, גיל קופטש ועוד.

בנוסף, ניתן יהיה לצפות בסרטים יש-נים, שיוקרנו על קיר התיאטרון הקאמרי, ובפעילולים מסוכנים של כפילי פרטים, 40 כובות ענק, תיאטרון דראבולו, טרמפולינה, מיצג גן עדן בתוך קרקס ארבאוס (הולנד) ועוד.

**במות הבידור לילדים** יפעלו בין השעות 11 בבוקר עד 14 בצהריים. מופעים לצעירים יעלו משעה 22:30 עד 01:30. הרחוב יסגר לתנועה בקטע שבין שדרות בן גוריון וכיכר דיזינגוף.

■ **דורית גבאי דניאל ליאור חקאי**

**מבשפים וצוחקים.** סיגמטק ת"א מכין לילה של מיסטיקה וכישוף לערב פורים, 15.3, עם שני סרטים נדירים ועם קטעים מפחידים מסרטים אהובים על "שרופ-הזאגר". נוכל לראות בהקרנת בכורה את "הדר הקרוש", של הבמאי אלחנדרו חורחי רובסקי, ממוצא פולני-הונדי צ'יליאני, המספר על יסו שקם לתחיה בכפר זנות בבכסיקו, מתורגל אל שבעה אנשים, הבאים לחגוג את שבעת החטאים, וכולם עולים להר הקרוש, כדי לגלות את סוד חיי הנצח. אירוניאלוגיה היפית מבולבלת, עם מצפים המארגנים למספר משתתפים גדול עוד יותר. דמי כניסה - 40 שקל.

## חולון

**עדלאידע של שלום.** עדלאידע רבת משתתפים תיעדר בעיר חולון. העדלאידע תתקיים בסימן השלום, וכל המתתפסים, כמו גם הבמות וגיאלאות וסטייל הקרנבל בריון, יצינו נושאים שונים בהקשר זה. כך, למשל, לבמת ילדי העולם הוזמנו ילדי שגרירים וסגל דיפלומטי בלבוש פטורתי. במה נישאת אחרת תציג את מגילת הסיפור לילדים, עם ביתני שעשועים והפתעות, החל ממוצ"ש הקרוב ועד סוף השבוע הבא. את ה"ארכיפרחיטורה" המסורתית יחליף השנה המעגנו פורים במרחוב נוריאל, עם ליצנים, קוסמים ופנטומימאים. יום ששי, 17 במארס, מ-11 בבוקר.

קרקס מדראנו יקים את אוהליו בצמוד לקניון לב'המפרץ. הקרקס יפתח את מופעיו ביום רביעי, 15 בחודש. בין האטרקציות - תערוכה שלדי דינוזאורים.

מתנ"ס נווה יוסף בעיר יערוך ביום חמישי, החל משעה 10 בבוקר, פורימון ליל-דים ואמהות ממקלטים לנשים מוכות וכו-לום של ילדי חולון. מסלול העדלאידע יחצה את העיר, ושילוט מיוחד יכוון את הקהל למקומות נוחים לצפיה בתהלוכה.

## חיפה

**בורגל עם מצגע.** גולת הכותרת של אירועי חג הפורים בחיפה יהיה משחק בדורגל היתולי של חברי מועצת העיר, יחד עם "שחקן הרבש" עמרם מצגע, נגד נערי שכונות. המשחק שייערך ביום ששי 17 במארס, יתקיים בשיתוף הרשות החיפ-אית למלחמה בסמים.

■ **יעל כרמי-דניאלי**

**וגם קרקס מזראנו.** בכל המרכזים הקטיתיים בעיר יייערכו מסיבות פורימיות מוסרות חסות בעיר. באירוע, טייקרא "שמחסף בחיפה", ישתתפו ח"כ דליה איציק וראש עיריית חיפה, עמרם מצגע.

■ **יעל כרמי-דניאלי**

**חגיגות אקדמיות.** אגודות הסטודנטים באוניברסיטת חיפה ובסכנין מתכוננות לתחרות השנתית של גילוי כשרונות לאמנות הבימה. השלבים המוקדמים ייערכו כו במסיבות הפורים בשני הקמפוסים. באוניברסיטת חיפה יופיע בנשף פורים ביום רביעי יאיר ניצני, במופע "עומד על שלו". אח"כ יוכלו הסטודנטים להמר בקאזינו, שיוקם במקום. את הערב יקנחו תחרות תחפושות ומסיבת ריקודים.

בסכנין, בבית הסטודנט, ביום שלישי 14 בחודש, תופיע רנה ברגר ובהמשך - ריקודים עד השעות הקטנות של הלילה.

■ **יעל כרמי-דניאלי**

## נצרת עילית

**פורימון ממורתי.** מכמרון"עק מ-את ה"פורימון" המסורתי, שיחל בשע-קר של יום חמישי במועדון מכבי. ה-כל הוום. במהלכו יוקמו דוכנים לבקר-היתוליים, רוכבי אוכל, פרסים ו-תחפושות. באותו היום יתקיים בשוק-פת" מופע כשם "כמו סיפורים" לרגל-רון הקיבוץ - הצגה לילדים מאת ר-בורלא. במהלך המופע ייקרו מיקי-פושות סטנגי ותחרות תחפושות.

ביום שישי, מ-10 בבוקר, יתקיים ר-מון" במועדונים השכונתיים, "ני-ר"תרור", עם מופע קסמים ולינגים מ-לות פפורים התיולית. החל מ-14:15 -" פורים ואגרות" לכבוד פורים בספריה.

■ **דוהרי**

## אופקים

**המתנ"ים במוקד.** המתנ"ים יעמ-קר אירועי החג. ב-14.3, בשעה 19:-תיערך מסיבת 50 פלוס בקמפוס ה-המתנ"ם. ב-15.3, באולם רקל, יה-דיסקו לנוער עם טוני פין, החל מ-19:-ב-17.3, באולם הספורט של המתנ"ם-מע של קרקס חיות לילדים.

■ **אורי ניר**

## באר שבע

**חבל בפורים.** במועדון הפורים נב-שבע, ייערך מרתון של מסיבות מ-ב-13.3 מתוכננת מסיבה ישראלית-ריח, המונגדת "במעם הראשונה נב-שבע". ב-14.3, בשעה 22:00 יתקיים נ-נוער 16 פלוס, עם עומר נחמיה ולהב אורחת מאיטליה. לבני 20 פלוס מתנה באותו ערב ריקודים עם האורחים מב-ליה ועם צוות Z בלהיט "תן לה נהנ-בפורים תתקיים גם מסיבת מסיבה.

■ **אזרי ניר**

## אילת

**חיטמן וזילבר.** עודי חיטמן ואריאל ר-בר הם האמנים, שבידם הופקדה מלא-הבידור של תושבי אילת בפורים ב-. הבידור תוקם ברחבת הנמיה הנולדת ל-השם", והתמועות יתחילו ב-6 אחר הר-ריים. חגיגות פורים באילת ותחפות שב-ימי חגיגות ואירועים לציון יום אלי-שחל השנה ב-13 במארס.

■ **יהודית זילברשטיין**

## אשדוד

**הדצים בחדרה.** תהלוכת פורים, שתיע-רך ביום חמישי בשעה 11 בבוקר, תפתח את אירועי הערלאידע בחדרה. התהלוכה תעבור ברחובות הרצל, הנשיא וויטסילו, עד מרכז העיר ב"פאצה", שם תוצב במת בידור וייערכו תחרויות תחפושות, הופ-עות מחול אירוחי קרקס. עוד יהיו במקום תזמורות ולהקות, ליצנים ובובות ענק. הצמד אורנה ומשה דץ יעמוד במוקד הח-גיגה, עם שירים ישנים וחדשים.

חגיגות פורים יימשכו במוצ"ש ב-20:30 באולמי כפיר עם תזמורת ריקודים ע-בידור, ריקודים ותחרות תחפושת.

■ **דוהרי**

## "צאן קדושים יעסוק בלימוד תורה"

אצל תלמידי ה"חרדים" ותלמידי התורה קשה למ-צוא אקרחים פורמיים וקמצוצים. מבחני הלכה ארצ-יים, העוסקים בדיני פורים, הכניסו את התלמידים מסולסלי הפיאות למשטר ליטרדים קשה, כדי לזכות בפרס הארצי הראשון של מבחן ההלכה.

מבחן ההלכה מתרכז בספר "פורים וד' פרשיות", שיצא במיוחד ע"י המפעל העולמי להחדרת לימוד הלכה, שליד ארגון הנוער החרדי "דגל ירושלים".

"אנחנו מעריפים, שצאן הקדושים שלנו יעסוק בלימוד תורה ולא ביריות של קאובואים", אומר מר-ריך ב"דגל ירושלים". המטען הלימודי, שהם רוכ-שים בעקבות שינוי הלכות פורים, זה נכס שנשאר איתם לכל החיים. שמחת פורים החיצונית נשכחת מאוד מהר". וכך, בזמן ההפסקות, בעת ההליכה הבי-תה ואמילו בזמן ההמתנה לאוטובוסים, משננים תתל-מידים את ההלכות.

שיאו של האירוע יהיה ביום שלישי הבא, כשיע-רך המבחן הארצי בדיני פורים. לתלמידים, שיצליחו בבחינות, מובטחים ספרי תורה יקרי ערך.

■ **קובי כליך**

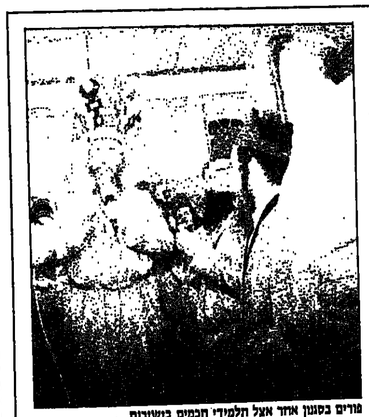

פורים בסגנון אחר אצל תלמידי חכמים בישיבות

## חולון

**עדלאידע של שלום.** עדלאידע רבת משתתפים תיעדר בעיר חולון. העדלאידע תתקיים בסימן השלום, וכל המתתפסים, כמו גם הבמות וגיאלאות וסטייל הקרנבל בריון, יצינו נושאים שונים בהקשר זה. כך, למשל, לבמת ילדי העולם הוזמנו ילדי שגרירים וסגל דיפלומטי בלבוש פטורתי. במה נישאת אחרת תציג את מגילת הס-

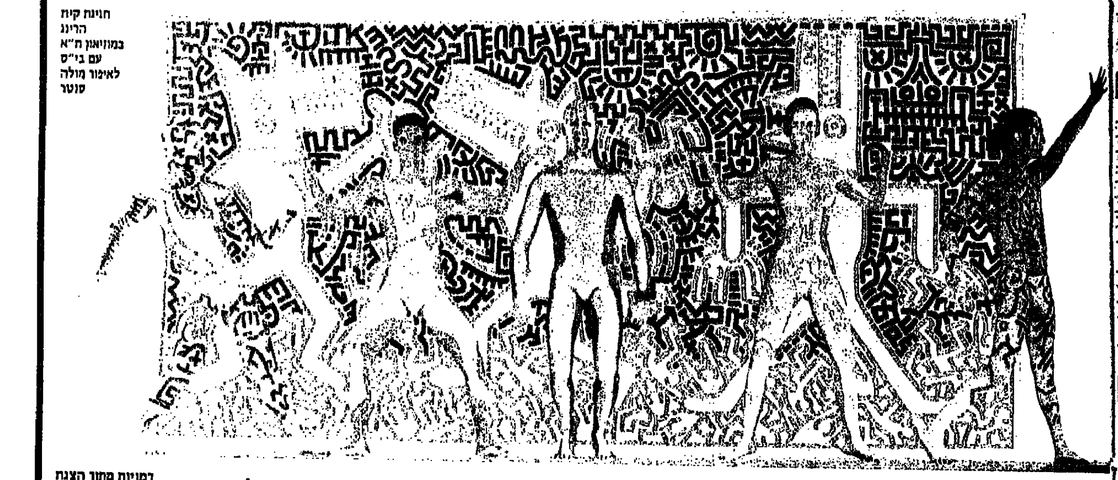

חגיגת קיץ הרינג במוזיאון ת"א עם ביי"ס לאיפור מולה סנטר

דמויות מתוך הצגת הילדים "בית"ספר למכשפות מתחילות 'ניקבזה'"

"אורחים בשלון", מטורשמים בתחפושות. בין המזהים יוקרנו פרסים

## צוחקים בפורים עם הטלוויזיה

הערוץ הראשון יתחיל את שידורי הפורים בע-רב פורים, יום רביעי, 15 במארס, בתקראה "מגי-לת אסתר" בשעה 19:30. ב-21:00 תעלה מחזה של שלמה בראבא לקומיקאי רני קיי, בשם "של-מה בראבא מגצחי" וב-21:40 יגיש שמעון פרנס מחדורה פרוטית מיוחדת של "בטבריה". ב-22:20 ישודר הסרט "משנה מקום, משנה מזל" עם אדי מרפי.

ביום חמישי - ספיישל של מערכת הילדים והנוער: "שישה באולפן אחד", עם כל מנחי הילדים של ערוץ 1. בשעה 22:30 אשר לראות גיל-גול קודם של "מלך הריישינג" החדש, ספי ריבלין, עם "ספי, יצאנו וחברים במוצ"ש".

ביום רביעי ישודרו בערוץ 2 (רשת) שתי תוכניות פורימיות של האחים שילון: עם רן שילון ונעם יגאל שילון, שבמהדורת "מסטיסים" המיוחדת מגלים שבמהדורת מהדורת.

ביום חמישי, יתחילו בטלעד את השידורים ב-10:00 בבוקר, סרטי קולנוע "דוקטור טוס" ו"שופאי" של הלם ריסני. בשעה 15:00 - ספיישל מסיבות עם מיקי מאוס. אצל ראלף עגבר ב"בגנה ספליט" בשעה 20:30 מתיחה פורימית לרץ ודנה ומסנית מתנה לאחר חצופים באולם. "דובי" תפ-נה את מקומה לטובת ספיישל בן שעה של "הקומדי סטור", שבו יתארחו, בין השאר, חברי צמד "רעים". בשעה 21:05 הסרט "קובלי" עם יהודה. בנוסף, את הזמר העמוס יתחנם שירות ישיר מכיכר דיזינגוף של אירועי פורים בתחנת הרכבת קמחי.

ערוץ המשפחה, של הכבלים יקרין ביום רביעי ב-20:50 את "מצגר הקומיות של ערוץ 3", שב-מסגרתו יוקרנו מעט הסדרות הקומיות הפופולרי-ות של הערוץ ובתחנות "מעריב". ביום חמישי בבוקר יתארחו ב"אורחים בסלון" של ערוץ 3 סלבריטאים מתוסים לבלי הכר. ביום חמישי ב-20:00 ישודר סלב הנטר בתחרות הכפילים של ערוץ המשפחה, "פורים כפיל", בהנחיית אנרי גלעד ופרוז קנטור.

בערוץ הספרטים ישודרו ביום רביעי וביום חמי-שי מרתון ספרטי ג'רי לואיס ומונטי פייטון, וכן ספרט הטלתון "האחים בלוז" (רביעי, 23:00).

ביום רביעי ישודרו בערוץ הילדים שתי פארו-ריות קצרות - "רן שובון" על רן שילון ו"פלינטסון" על "סטון". ביום חמישי יוקרן ס-רור ישיר מאירועי פורים בכיכר דיזינגוף, וצוותים של הערוץ ימשיכו לצוד תחפושות מוצלחות למבצע "מחפשים אתכם בערוץ הילדים".

מנחי ערוץ הילדים, שהופיעו בתוכנית בתוכנית "הטוסנגיה המעופפת", יתורו הפעם עם "האוון המעופפת". בין השאר הם יפגשו את מלכת אס-תר, בכיכובה/ו של רנה אינטרנשיונל.

ב"חצנה קניה" ביום רביעי - "מטורף, כמטורף, מטורף העולם", קומדיה מטורפת של הבכאי סמולי קרמר משנת 1963, עם מיקי רוני, באסטר קיטון וגרי לר. איפה, גם הזכנים המר-מרים של סדרת הטלוון הבריטית "מי שהו מטפל בך". יתורו ביום רביעי ב-23:35.

■ **רון מודיבלבעיר**

טנגי מוזים - דמויות מתוך "הקומבס" צילום: אלי דסה

תחרות מסיכות של יהודית גרינשטן, בבית-ציוני אמריקה ת"א. אצרה ועיצבה: אמרה נתן

מופע הפוטומיה "הרובוט" באירועי "דיזינגוף צוחק"

העדלידע
ילדים עושים שלום בחולון
יום ה' 95 3 16 בשעה 11:00
עיריית חולון
יחד מעגן לעתיד מעריב

# מ כ ר ז י ם

## הרשות השנייה לטלוויזיה ולרדיו

מכרז 2/95

הרשות השנייה לטלוויזיה ולרדיו (להלן – "הרשות") מזמינה בזה הצעות

### להפקת מגזין שיסקר אירועים והתרחשויות בתחומי התרבות

לפי הפירוט שלהלן:

1. תנאי המכרז והמסמכים ניתנים לרכישה תמורת תשלום בסך 200 ש"ח + מע"מ במשרדי הרשות השנייה לטלוויזיה ולרדיו ברח' כנפי נשרים 3, בגבעת שאול, ירושלים, טלפון: 02-510222 מה' 12.3.95, אצל הגברת שגית אביטן.
2. יש להגיש את ההצעות בצירוף:
   א. פירוט הנסיון הרלוונטי של המציע.
   ב. אישור על ניהול חשבונות, רישום מע"מ ומס הכנסה כחוק מר"ח או מפקיד השומה.
   ג. ערבות בנקאית לטובת הרשות כדי להבטיח את קיום ההצעה בסך של 10,000 ש"ח.
3. הרשות אינה מתחייבת לקבל את ההצעה הזולה ביותר או איזו הצעה שהיא.
4. הרשות תהיה רשאית לנהל משא ומתן עם המציעים או עם חלק מהם.
5. המועד האחרון להגשת ההצעות במשרדי הרשות, במסירה ביד, יום א', 26.3.95 עד שעה 15.00 לידי גב' שגית אביטן.

## הרשות השנייה לטלוויזיה ולרדיו

מכרז 3/95

הרשות השנייה לטלוויזיה ולרדיו (להלן – "הרשות") מזמינה בזה הצעות

### להפקת סרטי תעודה המתארים את הנוף האנושי בישובים קטנים בדרום הארץ "מקום קטן"

לפי הפירוט שלהלן:

1. תנאי המכרז והמסמכים ניתנים לרכישה תמורת תשלום בסך 200 ש"ח + מע"מ במשרדי הרשות השנייה לטלוויזיה ולרדיו ברח' כנפי נשרים 3, בגבעת שאול, ירושלים, טלפון: 02-510222 מה' 12.3.95, אצל הגברת שגית אביטן.
2. יש להגיש את ההצעות בצירוף:
   א. פירוט הנסיון הרלוונטי של המציע.
   ב. אישור על ניהול חשבונות, רישום מע"מ ומס הכנסה כחוק מר"ח או מפקיד השומה.
   ג. ערבות בנקאית לטובת הרשות כדי להבטיח את קיום ההצעה בסך של 10,000 ש"ח.
3. הרשות אינה מתחייבת לקבל את ההצעה הזולה ביותר או איזו הצעה שהיא.
4. הרשות תהיה רשאית לנהל משא ומתן עם המציעים או עם חלק מהם.
5. המועד האחרון להגשת ההצעות במשרדי הרשות, במסירה ביד, יום א', 26.3.95 עד שעה 15.00 לידי גב' שגית אביטן.

## תשתיות נפט ואנרגיה בע"מ

(מקודם: שירותי נפט בע"מ)

מכרז מס' 95107070

### חידוש גדרות בטחון קריית חיים

קבלנים מוסמכים בתחום הצעות לביצוע חידוש גדרות בטרטיגל קריית חיים.

מסמכי המכרז עומדים לרשות הקבלנים לעיון במוסכי המכרז.

את מסמכי המכרז ניתן לרכוש עד לתאריך 23.3.95 תמורת תשלום של 500 ש"ח, אשר לא יוחזר.

התשלום ייעשה בשיק בלבד לפקודת חב' תשתיות נפט ואנרגיה בע"מ.

רשאים להשתתף במכרז אך ורק קבלנים העומדים בדרישות חקוה 86 לתקנות חוזה מכרזים תשכ"ג-1993, הדרושים על פי תוקף רישום קבלנים לעבודות הנדסה בנאיות (תשכ"ט-1969), בעלי סיווג מקצועי מתאים 1111 – פיתוח חצרות א/1, 150 – כסוים, בניית סלדים ב/1) ובעלי ניסיון מוכח.

כניסת עובדים למתקני החברה תותר רק לאחר אישור מדור הביטחון של משק הנפט והגז.

תקופת הביצוע הוגדרה על העבודות: 120 יום קלנדריים.

סיור הקבלנים יתקיים ביום א', 2.4.95, במקום ובשעה שיימסרו לקבלנים בעת רכישת המחומר למכרז.

המועד האחרון להגשת הצעות: יום א', 9.4.95, עד שעה 15:00.

אין הכרח לנוכחות בסיור הקבלנים לציון גדרות בטרטיגל קריית חיים.

## משרד החינוך והתרבות
### הטלוויזיה החינוכית

קלאוזנר 14, דרום אביב,
טל': 03-6466266, פקס: 03-6466389

מכרז מס' 15/95

### עבודות חשמל, תקשורת וזרם חלש במחלקת הגרפיקה – מבנה פריק

מועד אחרון להגשת הצעות: יום ראשון, 26.3.95, בשעה 12:00.

יש לשלם 100 ש"ח עבור טופסי המכרז – התשלום במקום.

1. על היצרן לעמוד ברמת איכות של ISO 9002 או ת"י 2002 או תקן מקביל באר"ב.
2. היצרן יגיש רשימה של ניסיון מעשי שתילקח בחשבון: מתקנים לאחסון נפט ותוקיקים דומים שנצבעו בהצלחה; בארץ או בחו"ל במערכת הנצעה בחמש השנים האחרונות ושבהם היא הביחה את עצמה.

בבחירת היצרן המועדף, תיקח החברה בחשבון עפ"י שיקול דעתה המוחלט, את כל הפרמטרים: שיב, ניסיון, מחיר, והתחייבות למועד ההספקה והתייחסות לנושא אחריות (כמפורט בטפסים מכרזי.

על המציע לצרף את כל האישורים הנדרשים לפי חוק עסקאות נוסים ציבוריים (אכיפת ניהול חשבונות ושלום חובות מס) התשל"ו-1976.

את מסמכי המכרז ניתן לרכוש בימים א'-ה' בין השעות 8.00-15.00 במוכירות החברה ברח' תבואות הארץ 3, שיכון ד', תל-אביב, טל. 03-6482107 עד להתאריך 23.3.95 תמורת תשלום של 400 ש"ח אשר לא יוחזר.

רק מציעים אשר רכשו את מסמכי המכרז יוזמנו להשתתף במכרז.

את ההצעות, לרבות הערבות ויתר האישורים והמסמכים יש לשים במעטפה סגורה ולהגישה במסירה ידנית לחיבת המכרזים של החברה לא יאוחר מיום 3.4.95 שעה 10.00. לא תתקבלנה הצעות שתשלחנה בדואר.

אין החברה מתחייבת לקבל את ההצעה הזולה ביותר או כל הצעה שהיא.

## החברה הממשלתית לתיירות
מכרז פומבי מס' 6/95

### תאורת חוצות

1. החברה הממשלתית לתיירות (להלן המזמינה) מזמינה בזה הצעות

### לביצוע תאורת חוצות הנוף תעוקתית בטבריה.

2. השתתפות במכרז מותנית במלוי התנאים המוקדמים הבאים:
   2.1 המציע הוא קבלן הרשום בפנקס הקבלנים לעבודות הנדסה בנאיות בהתאם לחוק רישום קבלנים לעבודות הנדסה בנאיות התשכ"ט-1969, בענפים 160,170 והניקיים הבספיים המתאימים לגובה הצעתו ולפרטיה.
   2.2 במשך 3 השנים האחרונות השתתף המציע בביצוע 2 עבודות שונות לפחות מסוג העבודות לביצוע במכרז זה, והניקיים הדומים לאלו המפורטים בהצעה. יש לצרף רשימת העבודות במכתב נפרד בהצעת הקבלן.
3. סיור קבלנים ביום 15/3/95, הסיור יחל בשעה 12.00, הפגישה בלשכת החיירות בטבריה, ליד מלון גנר הירדן.
4. המזמינה שומרת לעצמה את הזכות שלא לדון בהצעתו של מי שלא נכל חלק בסיור הקבלנים שיתקיים כאמור.
5. א. על המציע לצרף להצעתו (בין היתר) גם ערבות בנקאית אוטונומית, משוכה לפקודת החברה המשלתית לתיירות של בנק סחר מוסמך במדינת ישראל, לפי הנוסח והכסום כמפורט במסמכי המכרז, וכשהיא בת תוקף עד 9 ביוני 1995.
   ב. על המציע להמציא גם ערבות אישית של בעל הענין בחברה למלוי כל התחייבויותיו לפי ההסכם שייחתם בינו לבין החמ"ת.
6. את הצעות יש להכניס לתיבת המכרזים המצוכה במשרדי החברה הממשלתית לתיירות ברח' קרן היסוד 38 בירושלים, קומה ג' טלפון: 02-663154 עד לא יאוחר מ-9/4/95 בשעה 14.00.
7. את מסמכי המכרז ניתן לרכוש במשרדי החברה הממשלתית לתיירות בירושלים: רח' קרן היסוד 38 בירושלים.
8. המזמינה שומרת לעצמה את הזכות שלא לדון בהצעה שהוגשה שלא בהאם למסמכי החזה.
9. המזמינה אינה מתחייבת לקבל את הצעה הנמוכה ביותר שהוגש לה או כל הצעה שהיא.
10. המזמינה שומרת לעצמה את הזכות לבטל מ"מ עם מציעים שהוצעותיהם המוגשות על"ידה מתאימות.

## עמידר
## AMIDAR
## החברה הלאומית לשיכון בישראל בע"מ

מכרז מספר 561'1045'02

### שיפוץ מבנה באילת

חברת עמידר מבקשת בזאת הצעות לביצוע עבודות בית המלון 32 יח"ד בשכונת צאלים שבאילת.

היקף העבודה עפ"י מדידון החברה הוא כ-242,000 ש"ח.

רשאים להשתתף במכרז הנ"ל קבלנים אשר יציגו רישומם ברשם הקבלנים לעבודות בניה קבוצה ג'1 ומעלה וא'ו לעבודות שיפוצים הרחבת מבנים קבוצה א' 1 ומעלה.

סיור מארגן בארבר יתקיים ע"י נציג עמידר ביום ה' 16.3.95 בשעה 12.00 בצהרים, כיגום המשתתפים בסיור יהיה במשרדי עמידר באילת.

רכישת החומר למכרז הנ"ל תמורת 150 ש"ח. החל מיום ה' 12.3.95.

התשלום ובמוזמן בלבד לא בשיק) שלא יחזור על הסיר הנ"ל יבוצע באמצעות שובר תשלום אותו ניתן לקבל אצל גב' חרמונה גרוס, בית עמידר שד' שאול המלך 39 ת"א, טלפון: 03-6931595 בין השעות 08.00-14.00, או אצל גב' רחל פורים, במשרדי מחוז הדרום, דרך המשאבים 13, באר שבע, טל': 07-235696 בין השעות 08.00-12.30.

את הצעות עם כל מסמכי המכרז יש להגיש בהתאם להנחיות שבחוברת המכרז לבית עמידר שד' שאול המלך 39 ת"א, במעטף לתרד 610 עד ליום ה' 30.3.95 בשעה 15.30.

החברה שומרת לעצמה הזכות לבטל המכרז ולא להפעילו מכל סיבה שהיא.

חברת עמידר אינה מתחייבת לקבל את ההצעה הזולה ביותר או הצעה כלשהי.

החברה רשאית לשקול שיקולים נוספים פרט למחיר ההצעה לדרוש נסיון בעבודות נשוא המכרז, המלצות, יכולת כספית ומבחת ומשאבי הקבלן.

## משרד הבטחון

### מכירת טובין

מכירת טפסי המכרז תחל ביום שני 13/03/95 בין' המכירות, רח' האלוף א. מגולר 12/א' הקיריה תל אביב. שעות הקבלה: בימים א"-ה' בשעות 08.30-12.30, וביומים א', ג', ד' גם בשעות 13.30-15.00 לקבלת פרטים, ניתן לפנות לטלפון: 03-697'5150

מכרז מספר: 048/95/03

### גושי זחב שונים וזחב לחזקה ולחזקה וליצקה.

יום סיור: 23 במרס 95, בשעה 10.00, יש להרשם עד יום לפני הסיור.

הגשת ההצעות עד – 27/03/95 שעה 10.00

מכרז מספר: 050/95/04

### מכזרי מזע שונים, מאלומיום חומרים אחרים.

יומי סיור: 26, 27 במרס 95, בשעה 10.00, יש להרשם עד יום לפני המכרז.

הגשת ההצעות עד – 03/04/95 שעה 10.00.

מכרז מספר: 051/95/03

### רכב שונה הכולל: ציוון 205/504/404/505, רמ 5, פרוזים, ציוראוא, דייהטסו, ביאסע, שברולט, סובדן, אולדסמוביל, רמ 19, מלגזה, אוטובוס מוסוגוגי/ראוות, רכב שרוף שונה, חלקים לפרוק ובקבוצה.

ניתן לרכוש טפסי מכרז ביום הסיור הנערך במגרש צריפין.

יום סיור: 15 במרס 95, בשעות 08.00-11.30

הגשת ההצעות עד 20/03/95 שעה 10.00.

מכרז מספר: 052/95/03

### מכשירי בדיקה, מכונת צילום+מכשיר לאיסוף נייר, עמדה לבדיקת שבורדות בלוי חמצן, ציוד ומכשירים אלקטרוניים, חלפים לציוד השופכי, שרשרת חב, מנועים (רוטור) למסוק, לוחות שקעים–בגלים, סליקם+שמנים ודבקים ניר לחתוקה שמש חצי יבש, חלבי סבון-ברזל, שנאים PUT-OUT, מנוע לזאיזון, מכונת בכיסה+מכונה "יבוש, סולרות+מרחם קירום+מנועים חשמליים, מגירים סמפים.

יום סיור: 15 במרס 95, בשעות 08.00-11.30

הגשת ההצעות עד – 20/03/95 שעה 10.00.

מכרז מספר: 054/95/03

### 2מ קיפי הסכה למנוני אלימון C'250, מדגם B ולדגם R (באריזות מקוריות)

יום סיור: 23 במרס 95, בשעות 08.00'11.30. בצריפין.

הגשת ההצעות עד – 27/03/95 שעה 10.00

מכרז מספר: 055/95/03

### חלבי מנוע בצ'ד למסוק יקבדה".

יום סיור 23 במרס 95, בשעות 08.00'11.30. בצריפין.

הגשת ההצעות עד – 27/03/95 שעה 10.00.

**סיור לוגאים**

כל יום ב, בין השעות 13.00'15.00, יתקיים סיור לוגאי אגף השיקום שיש ברשותם אישור תקף, מאגף השיקום וחסיכת המכירות, לרכישת רכב. הרכבים שיוצגו היוום מרגמים שונים, כפי שיוצגו במקום.





# מ כ ר ז י ם

## ח.ע.צ.

מינהל הביטוח והשיכון
ת.ד. 13198 ירושלים 91131
מחלקת עבודות ציבוריות
לכבוד הנכבד

### הודעה ליצרני חמרי מחצבה ותערובות אספלטיות

בהשאת מרינית מע"צ ובמטרה להבטיח כי חמרי המחצבה ותערובות אספלטיות יהיו ברמה המתבקשת מע"צ ולחייב את היצרנים להכנס לתוך הסמכה לפי תקני איכות ת"י 9000 ISO, תחליט ועדת מדרג ותיבצע במספר שלבים:

1. בעלי מחצבות יידשמו להסמכת מערכת האיכות הנלות למעיד הייצור לפי דרישות ת"י 9003 ISO.
2. בעלי מפעלי אספלט נדרשים להרשם להסמכת מפעליהם במסגרת מערכת הסמכה של מפעלים ליצור תערובות אספלטיות חמות הקיימות בסמן התקנים המבוסס על דרישות ת.ת. 20 ות.ת. 21.
   הדרישה: תתבצע לא יאוחר מ-31.5.95, יש לוחות על ביצוע הדרישה בכתב למע"צ ולפגישות הראשיות ולאגפי לחמרים ומחקר.
   הוך נתוך אסמכתאות מתאימות.
3. שלב ב- איחוד מערכת האיכות
   3.1 בעלי מחצבות ישלימו את איחוד מערכת האיכות לפי דרישות ת"י 9003 ISO עד 31.12.95.
   3.2 בעלי מפעל אספלט - ישלימו את הסמכת מפעליהם במסגרת מערכת ההסמכה לתערובות אספלטיות חמות המבוססות על דרישות ת.ת. 20 ות.ת. 21, עד 31.12.95.
   הערה:
   במסגרת מערכת ההסמכה של תערובות אספלטיות חמות קיימות דרישות איכות אשר הוות לדרישות ת"י 9002 ISO. אך אינו כוללות את כל הדרישות הקיימות בת"י 9002 ISO.
3. שלב ג - הקלות רמת איכות.
   3.1 בעלי מחצבות: במשך שנת 96 יבצעו הליך הדרגתי של שיפור רמת מערכת האיכות כך שעד סוף 96 יאושרו לפי דרישות ת"י 9002 ISO.
   3.2 בעלי מפעל אספלט: במסגרת ההסמכה של תערובות אספלטיות חמות - תדרש מערכת האיכות של היצרנים לעמוד בדרישות ת"י 9002 ISO. תאריך היעד לסוף שלב זה – 31.12.96.
4. בעלי מחצבות, מפעלי אספלט וקבלנים שלא יפעלו מגרש נסעיים הקודמים עפ"י תאריכי היעד שנזיינו בהם, לא יוכלו להמשיך ולספק אחרי התאריכים אלו, חמרי סלילה למע"צ בכל צורה שהיא.
5. מע"צ תעדוך ימי עיון לנוצעים בדבר על מנת להכיר את הדרישות והתארגנות על פיהם.

בן ציון פלמן
מנכ"ל מע"צ

## שרות בתי הסוהר

### תיקון למכרז 34/95

### אספקה והתקנה של חדרי קרור ומשבח בב/ס צלמון

במעטף ב' – סיור קבלנים נוסף יערך במשרדי הפיקוח כאחר ביום 13.3.95 בשעה 10.00.

במעטף ד' – תוקף הערבות עד 30.7.95 הצעה ללא ערבות מתאימה תיפסל על הסף.

במעטף ה' – מועד אחרון להגשת הצעות 30.3.95 שעה 12.00.

שאר הטעיפים ללא שינוי.

פרטים נוספים ניתן לקבל אצל פטר טל': 06-785037

## משרד הבריאות

### אגף לנכסים, ביני ומשק:

### המחלקה למכרזים, אספקה ושירותים

רח' אדרנה 16 הקריה תל-אביב
טל' 6971733, פקס: 03-6910635

**תיקון שעות ממכרז 38/95 שבורסם ביום 6.3.95**

### מסחר כנת הורד "שרון" – העגקה רשיון לדיבי הכנה בארץ ומסחורה בארץ ובחוץ לארץ, משתלה צריכה להיות מאושרת ע"י השירות להגנת הצומח

ולא כפי שפורסם.

## הנהלת בתי המשפט

### המחלקה לבנין ומשק

רח' חשין 6, ירושלים

מכרז 7/95

מתבקשות בזה הצעות מחיר

### לשיפוץ שרותים בבנין בתי המשפט בדתי ויצמן 1 תל-אביב.

סיור מאורגן יתקיים במקום ביום 21.3.95 בשעה 14.00 בבוקר.

תנאי המכרז ניתן לקבל בהנהלת הבית בהיכל המשפט ברח' ויצמן 1 ת"א, בימים א'-ה' בין השעות 08.00 ל-15.00 טל' 03-6926211.

את הצעות המחיר בצרוף ערבות בנקאית בסך של 10,000 ש"ח יש להגיש על גבי טופס הצעה לתיבת המכרזים של הנהלת בתי המשפט אשר ברח' יפו 19 ירושלים לא יאוחר מיום ש' ב' ניסן תשנ"ה 9.4.95 שעה 12.00.

## המועצה לענף הלול

תל-אביב, ת.ד. 7133, מיקוד 61071
רח' קפלן 2, מבדרקים: מועצת הלול
טל. 6954191, פקס. 6952195

מכרז מס' 2/95

### הזמנה להציע הצעות לרכישת ביצי מאכל טריים ליצוא ולעיבוד תעשיתי

המועצה לענף הלול (להלן "המועצה") מזמינה בזה הצעות לרכישת ביצי מאכל טריים ליצוא ו/או עיבוד תעשיתי לפי הפרטים שלהלן:

1. כמות הביצים המוצעת בכרכז הינה כ-20 מיליון לחודש כפוף למגיבות הבייצים.
2. תקופת האספקה הינה בחודשים אפריל-יוני 1995.
3. על המציע לצרף ערבות בנקאית ע"ס 10% מגובה הצעתו. המועצה תוחלט את סכום הערבות במקרה שבו הזוכה לא יבצע את הצעתו, יהיה הסעם לכך אשר יהיה.
4. את מסמכי המכרז ניתן לקבל החל מיום ה. 9.3.95 שעה 08.00, תמורת סך של 500 ש"ח (שלא יוחזר) במחלקת השווק של המועצה ברח' קפלן 2 תל אביב, קומה ה'.
5. את הצעות יש להפקיד בכספסה סגורה בתיבת המכרזים במוכירות המועצה עד יום 18.3.95 בשעה 10.00 ולציין ע"ג המעטפה "יצוא ועיבוד ביצים".
6. הצעות שתגענה לאחר כועד זה לא תתקבלנה.
7. המועצה שומרת לעצמה את הזכות לפצל את ההצעות בין מספר זוכים, על פי שיקול דעתה.

## מינהל מקרקעי ישראל
### מחוז מרכז

### מודעת תיקון

## הזמנה למתן הצעות להתקשרות בחוזה למתן רשות לתכנון ואופציה לקבלת זכויות במקרקעין

### מכרז מס' מר/1000/95

מינהל מקרקעי ישראל (להלן: "המינהל") מזמין בזאת הצעות להתקשרות בחוזה, לפיו תנתן לזוכה במכרז רשות לתכנון מקרקעין, בשטח של כ-700 דונם, אשר התדריך התכנוני שיוזן על ידי המינהל מגדיר את קיבולת האתר בכ-2500 יח"ד ושירותים נילווים. באזור דרום מזרח ראש העין (חלק מ"שטח האש") חלק מגושים 5504, 5499, 5496, 24205 המתוחמים בתשריט הנבולות המהווה חלק ממסמכי המכרז (להלן: "מקרקעי החוזה"), וכן תינתן לזוכה במכרז אופציה לקבלת זכויות, בדרך של חוזה פיתוח ביחס לשטח שיהווה כ-20% ממקרקעי החוזה. לפי שוויים הכלכלי, בכפוף לשינוי יעודם ואישור תכנית חדשה עליהם.

הנתונים המחייבים הם אלו שיופיעו בחוברת המכרז ולא הנתונים הנ"ל.

את חוברת המכרז ניתן לרכוש החל מיום ה' 9.3.95 מהשעה 11.00, בנגד קבלה אשר חומצא בבנק הדואר בנין תשלום בסך של 500 ש"ח במזומן בלבד (כולל מע"מ) לחשבון מספר 0'24180'0 לפקודת מינהל מקרקעי ישראל, במשרדי מינהל מקרקעי ישראל מחוז מרכז, דרך פתח-תקוה 88, תל-אביב, טלפון 03-5638383 בימים ובשעות העבודה המקובלות.

לכל הצעה יש לצרף פיקדון בערבות בנקאית או המחאה בנקאית כסכום המפורט במסמכי המכרז.

המועד האחרון להגשת הצעות היוו יום ב' 24.4.95 בשעה 12.00 בצהריים. הצעה שלא תמצא בתיבת המכרזים המיועדת למכרז זה ובכתובת הרשומה לעיל ביום ובשעה האמורים – מסיבה כלשהי - לא תדון.

אין המינהל מתחייב לקבל את ההצעה הגבוהה ביותר או כל הצעה שהיא. המינהל שומר על זכותו להאריך את התקופה להגשת ההצעות למכרז, לבטל המכרז, לשנות את תנאי המכרז (בכפוף למתן הודעה לכל המציעים) ולזנחל מו"מ עם המציעים, כולם או חלקם.

## הפיקוח האדריחי לאזור יהודה ושומרון
### קצין מחוז לענייני פנים
### מועצת התכנון העליונה
### ועדת הערעור להתיישבות

הודעה זו בהתאם לסעיף 100 לחוק התכנון והבניה, תשכ"ה-1965, מודיעה בזה, כי הוגשו לוועדת הערעור לענייני התיישבות ערעורים נגד הוראות הפיקוח האדריחי, כמפורט להלן:

1. ערעור מס' 1/95 – מגרש מס' 1 בחלקה 10 בגוש 27 בכפר יבנה, מגרש מס' 2 בחלקה 10 בגוש 27 בכפר יבנה, מגרש מס' 3 בחלקה 10 בגוש 27 בכפר יבנה, מגרש מס' 4 בחלקה 10 בגוש 27 בכפר יבנה, מגרש מס' 5 בחלקה 10 בגוש 27 בכפר יבנה, מגרש מס' 6 בחלקה 10 בגוש 27 בכפר יבנה, מגרש מס' 7 בחלקה 10 בגוש 27 בכפר יבנה, מגרש מס' 8 בחלקה 10 בגוש 27 בכפר יבנה, מגרש מס' 9 בחלקה 10 בגוש 27 בכפר יבנה, מגרש מס' 10 בחלקה 10 בגוש 27 בכפר יבנה, מגרש מס' 11 בחלקה 10 בגוש 27 בכפר יבנה, מגרש מס' 12 בחלקה 10 בגוש 27 בכפר יבנה, מגרש מס' 13 בחלקה 10 בגוש 27 בכפר יבנה, מגרש מס' 14 בחלקה 10 בגוש 27 בכפר יבנה, מגרש מס' 15 בחלקה 10 בגוש 27 בכפר יבנה, מגרש מס' 16 בחלקה 10 בגוש 27 בכפר יבנה, מגרש מס' 17 בחלקה 10 בגוש 27 בכפר יבנה, מגרש מס' 18 בחלקה 10 בגוש 27 בכפר יבנה, מגרש מס' 19 בחלקה 10 בגוש 27 בכפר יבנה, מגרש מס' 20 בחלקה 10 בגוש 27 בכפר יבנה, מגרש מס' 21 בחלקה 10 בגוש 27 בכפר יבנה, מגרש מס' 22 בחלקה 10 בגוש 27 בכפר יבנה, מגרש מס' 23 בחלקה 10 בגוש 27 בכפר יבנה, מגרש מס' 24 בחלקה 10 בגוש 27 בכפר יבנה, מגרש מס' 25 בחלקה 10 בגוש 27 בכפר יבנה, מגרש מס' 26 בחלקה 10 בגוש 27 בכפר יבנה, מגרש מס' 27 בחלקה 10 בגוש 27 בכפר יבנה, מגרש מס' 28 בחלקה 10 בגוש 27 בכפר יבנה, מגרש מס' 29 בחלקה 10 בגוש 27 בכפר יבנה, מגרש מס' 30 בחלקה 10 בגוש 27 בכפר יבנה, מגרש מס' 31 בחלקה 10 בגוש 27 בכפר יבנה, מגרש מס' 32 בחלקה 10 בגוש 27 בכפר יבנה, מגרש מס' 33 בחלקה 10 בגוש 27 בכפר יבנה, מגרש מס' 34 בחלקה 10 בגוש 27 בכפר יבנה, מגרש מס' 35 בחלקה 10 בגוש 27 בכפר יבנה, מגרש מס' 36 בחלקה 10 בגוש 27 בכפר יבנה, מגרש מס' 37 בחלקה 10 בגוש 27 בכפר יבנה, מגרש מס' 38 בחלקה 10 בגוש 27 בכפר יבנה, מגרש מס' 39 בחלקה 10 בגוש 27 בכפר יבנה, מגרש מס' 40 בחלקה 10 בגוש 27 בכפר יבנה, מגרש מס' 41 בחלקה 10 בגוש 27 בכפר יבנה, מגרש מס' 42 בחלקה 10 בגוש 27 בכפר יבנה, מגרש מס' 43 בחלקה 10 בגוש 27 בכפר יבנה, מגרש מס' 44 בחלקה 10 בגוש 27 בכפר יבנה, מגרש מס' 45 בחלקה 10 בגוש 27 בכפר יבנה, מגרש מס' 46 בחלקה 10 בגוש 27 בכפר יבנה, מגרש מס' 47 בחלקה 10 בגוש 27 בכפר יבנה, מגרש מס' 48 בחלקה 10 בגוש 27 בכפר יבנה, מגרש מס' 49 בחלקה 10 בגוש 27 בכפר יבנה, מגרש מס' 50 בחלקה 10 בגוש 27 בכפר יבנה, מגרש מס' 51 בחלקה 10 בגוש 27 בכפר יבנה, מגרש מס' 52 בחלקה 10 בגוש 27 בכפר יבנה, מגרש מס' 53 בחלקה 10 בגוש 27 בכפר יבנה, מגרש מס' 54 בחלקה 10 בגוש 27 בכפר יבנה, מגרש מס' 55 בחלקה 10 בגוש 27 בכפר יבנה, מגרש מס' 56 בחלקה 10 בגוש 27 בכפר יבנה, מגרש מס' 57 בחלקה 10 בגוש 27 בכפר יבנה, מגרש מס' 58 בחלקה 10 בגוש 27 בכפר יבנה, מגרש מס' 59 בחלקה 10 בגוש 27 בכפר יבנה, מגרש מס' 60 בחלקה 10 בגוש 27 בכפר יבנה, מגרש מס' 61 בחלקה 10 בגוש 27 בכפר יבנה, מגרש מס' 62 בחלקה 10 בגוש 27 בכפר יבנה, מגרש מס' 63 בחלקה 10 בגוש 27 בכפר יבנה, מגרש מס' 64 בחלקה 10 בגוש 27 בכפר יבנה, מגרש מס' 65 בחלקה 10 בגוש 27 בכפר יבנה, מגרש מס' 66 בחלקה 10 בגוש 27 בכפר יבנה, מגרש מס' 67 בחלקה 10 בגוש 27 בכפר יבנה, מגרש מס' 68 בחלקה 10 בגוש 27 בכפר יבנה, מגרש מס' 69 בחלקה 10 בגוש 27 בכפר יבנה, מגרש מס' 70 בחלקה 10 בגוש 27 בכפר יבנה, מגרש מס' 71 בחלקה 10 בגוש 27 בכפר יבנה, מגרש מס' 72 בחלקה 10 בגוש 27 בכפר יבנה, מגרש מס' 73 בחלקה 10 בגוש 27 בכפר יבנה, מגרש מס' 74 בחלקה 10 בגוש 27 בכפר יבנה, מגרש מס' 75 בחלקה 10 בגוש 27 בכפר יבנה, מגרש מס' 76 בחלקה 10 בגוש 27 בכפר יבנה, מגרש מס' 77 בחלקה 10 בגוש 27 בכפר יבנה, מגרש מס' 78 בחלקה 10 בגוש 27 בכפר יבנה, מגרש מס' 79 בחלקה 10 בגוש 27 בכפר יבנה, מגרש מס' 80 בחלקה 10 בגוש 27 בכפר יבנה, מגרש מס' 81 בחלקה 10 בגוש 27 בכפר יבנה, מגרש מס' 82 בחלקה 10 בגוש 27 בכפר יבנה, מגרש מס' 83 בחלקה 10 בגוש 27 בכפר יבנה, מגרש מס' 84 בחלקה 10 בגוש 27 בכפר יבנה, מגרש מס' 85 בחלקה 10 בגוש 27 בכפר יבנה, מגרש מס' 86 בחלקה 10 בגוש 27 בכפר יבנה, מגרש מס' 87 בחלקה 10 בגוש 27 בכפר יבנה, מגרש מס' 88 בחלקה 10 בגוש 27 בכפר יבנה, מגרש מס' 89 בחלקה 10 בגוש 27 בכפר יבנה, מגרש מס' 90 בחלקה 10 בגוש 27 בכפר יבנה, מגרש מס' 91 בחלקה 10 בגוש 27 בכפר יבנה, מגרש מס' 92 בחלקה 10 בגוש 27 בכפר יבנה, מגרש מס' 93 בחלקה 10 בגוש 27 בכפר יבנה, מגרש מס' 94 בחלקה 10 בגוש 27 בכפר יבנה, מגרש מס' 95 בחלקה 10 בגוש 27 בכפר יבנה, מגרש מס' 96 בחלקה 10 בגוש 27 בכפר יבנה, מגרש מס' 97 בחלקה 10 בגוש 27 בכפר יבנה, מגרש מס' 98 בחלקה 10 בגוש 27 בכפר יבנה, מגרש מס' 99 בחלקה 10 בגוש 27 בכפר יבנה, מגרש מס' 100 בחלקה 10 בגוש 27 בכפר יבנה, מגרש מס' 101 בחלקה 10 בגוש 27 בכפר יבנה, מגרש מס' 102 בחלקה 10 בגוש 27 בכפר יבנה, מגרש מס' 103 בחלקה 10 בגוש 27 בכפר יבנה, מגרש מס' 104 בחלקה 10 בגוש 27 בכפר יבנה, מגרש מס' 105 בחלקה 10 בגוש 27 בכפר יבנה, מגרש מס' 106 בחלקה 10 בגוש 27 בכפר יבנה, מגרש מס' 107 בחלקה 10 בגוש 27 בכפר יבנה, מגרש מס' 108 בחלקה 10 בגוש 27 בכפר יבנה, מגרש מס' 109 בחלקה 10 בגוש 27 בכפר יבנה, מגרש מס' 110 בחלקה 10 בגוש 27 בכפר יבנה, מגרש מס' 111 בחלקה 10 בגוש 27 בכפר יבנה, מגרש מס' 112 בחלקה 10 בגוש 27 בכפר יבנה, מגרש מס' 113 בחלקה 10 בגוש 27 בכפר יבנה, מגרש מס' 114 בחלקה 10 בגוש 27 בכפר יבנה, מגרש מס' 115 בחלקה 10 בגוש 27 בכפר יבנה, מגרש מס' 116 בחלקה 10 בגוש 27 בכפר יבנה, מגרש מס' 117 בחלקה 10 בגוש 27 בכפר יבנה, מגרש מס' 118 בחלקה 10 בגוש 27 בכפר יבנה, מגרש מס' 119 בחלקה 10 בגוש 27 בכפר יבנה, מגרש מס' 120 בחלקה 10 בגוש 27 בכפר יבנה, מגרש מס' 121 בחלקה 10 בגוש 27 בכפר יבנה, מגרש מס' 122 בחלקה 10 בגוש 27 בכפר יבנה, מגרש מס' 123 בחלקה 10 בגוש 27 בכפר יבנה, מגרש מס' 124 בחלקה 10 בגוש 27 בכפר יבנה, מגרש מס' 125 בחלקה 10 בגוש 27 בכפר יבנה, מגרש מס' 126 בחלקה 10 בגוש 27 בכפר יבנה, מגרש מס' 127 בחלקה 10 בגוש 27 בכפר יבנה, מגרש מס' 128 בחלקה 10 בגוש 27 בכפר יבנה, מגרש מס' 129 בחלקה 10 בגוש 27 בכפר יבנה, מגרש מס' 130 בחלקה 10 בגוש 27 בכפר יבנה, מגרש מס' 131 בחלקה 10 בגוש 27 בכפר יבנה, מגרש מס' 132 בחלקה 10 בגוש 27 בכפר יבנה, מגרש מס' 133 בחלקה 10 בגוש 27 בכפר יבנה, מגרש מס' 134 בחלקה 10 בגוש 27 בכפר יבנה, מגרש מס' 135 בחלקה 10 בגוש 27 בכפר יבנה, מגרש מס' 136 בחלקה 10 בגוש 27 בכפר יבנה, מגרש מס' 137 בחלקה 10 בגוש 27 בכפר יבנה, מגרש מס' 138 בחלקה 10 בגוש 27 בכפר יבנה, מגרש מס' 139 בחלקה 10 בגוש 27 בכפר יבנה, מגרש מס' 140 בחלקה 10 בגוש 27 בכפר יבנה, מגרש מס' 141 בחלקה 10 בגוש 27 בכפר יבנה, מגרש מס' 142 בחלקה 10 בגוש 27 בכפר יבנה, מגרש מס' 143 בחלקה 10 בגוש 27 בכפר יבנה, מגרש מס' 144 בחלקה 10 בגוש 27 בכפר יבנה, מגרש מס' 145 בחלקה 10 בגוש 27 בכפר יבנה, מגרש מס' 146 בחלקה 10 בגוש 27 בכפר יבנה, מגרש מס' 147 בחלקה 10 בגוש 27 בכפר יבנה, מגרש מס' 148 בחלקה 10 בגוש 27 בכפר יבנה, מגרש מס' 149 בחלקה 10 בגוש 27 בכפר יבנה, מגרש מס' 150 בחלקה 10 בגוש 27 בכפר יבנה, מגרש מס' 151 בחלקה 10 בגוש 27 בכפר יבנה, מגרש מס' 152 בחלקה 10 בגוש 27 בכפר יבנה, מגרש מס' 153 בחלקה 10 בגוש 27 בכפר יבנה, מגרש מס' 154 בחלקה 10 בגוש 27 בכפר יבנה, מגרש מס' 155 בחלקה 10 בגוש 27 בכפר יבנה, מגרש מס' 156 בחלקה 10 בגוש 27 בכפר יבנה, מגרש מס' 157 בחלקה 10 בגוש 27 בכפר יבנה, מגרש מס' 158 בחלקה 10 בגוש 27 בכפר יבנה, מגרש מס' 159 בחלקה 10 בגוש 27 בכפר יבנה, מגרש מס' 160 בחלקה 10 בגוש 27 בכפר יבנה, מגרש מס' 161 בחלקה 10 בגוש 27 בכפר יבנה, מגרש מס' 162 בחלקה 10 בגוש 27 בכפר יבנה, מגרש מס' 163 בחלקה 10 בגוש 27 בכפר יבנה, מגרש מס' 164 בחלקה 10 בגוש 27 בכפר יבנה, מגרש מס' 165 בחלקה 10 בגוש 27 בכפר יבנה, מגרש מס' 166 בחלקה 10 בגוש 27 בכפר יבנה, מגרש מס' 167 בחלקה

# חברת רמט מציעה לזכאי משרד השיכון
## דירות 3 חדרים במעלה-אדומים

נפתחה ההרשמה לרוכשי דירות 3 חדרים ב "נוף-אדומים",
תחילת הרשמה בתאריך: 6.3.95, למשך שלושה שבועות
מחיר הדירות החל מ-*278,098 ש"ח.
השכונה ממוקמת במעלה-אדומים, במרחק נסיעה של 10
דקות מירושלים. הדירות נבנות במסגרת פרוייקט "מחיר למשתכן"
שיזמו משרד הבינוי והשיכון ומנהל מקרקעי ישראל.
אם כמות הנרשמים תעלה על כמות הדירות תערך הגרלה.
בעת ההרשמה יש למסור העתק תעודת זכאות בתוקף,
מטעם משרד הבינוי והשיכון וכן צ'ק בנקאי
על סך 5,000 ש"ח, על חשבון הרכישה.

* המחיר צמוד למדד תשומות הבניה חודש ינואר 1995.

**משרד מכירות: שמואל הנגיד 6 טלפון: 255407, 02-247336**

רמט
בונים לך יותר



## רשות הנמלים והרכבות
נמל אשדוד

### מכרזים

**מכרז פומבי מס' כס-95/אש/63**
**מכרז לקבלת הצעות לשכירות נכס בעורף נמל אשדוד**

1. **רשות הנמלים והרכבות-נמל אשדוד**-מעוניינת בקבלת הצעות בדבר שכירות נכס - הנכס נמצא בעורף הנמל, מזרחית לשער ג' לנמל, מגודר ושטחו: חצי מחסן כ-4,700 מ"ר, סככות כ-810 מ"ר וחצר צמודה למחסן, סלולה אספלט כ-10,900 מ"ר.
2. **תקופת השכירות:** 5 שנים מיום חתימת החוזה עם אופציה ל-4 שנים נוספות.
לרשות הזכות לבטל את החוזה ע"י הודעה מוקדמת בכתב של שנה מראש וזאת רק לאחר 5 שנים מיום חתימת החוזה.
3. **מטרות השכירות:** מטרות שונות שיוצעו ע"י המציע, למעט פעילות של ריקון והמכלת מכולות, שלא יחייבו שינויים מהותיים ו/או תוספות בניה בנכס.
- תינתן עדיפות למטרות נמליות או הקשורות לפעילות נמלית.
- לא תאושר שכירות למטרות העלולות לגרום הפרעה לפעילות הנמל או לסביבתו.
4. **דמי השכירות:** התחרות בין המציעים תתבטא בדמי השכירות המוצעים.
5. את הצעת המחיר יש להגיש אך ורק על גבי טופס שניתן לקבל בכתובת המצויינת להלן תמורת תשלום בסך: **585 ש"ח** כולל מע"מ שלא יוחזר.
-להצעה יש לצרף ערבות בנקאית לפי הנוסח המצורף למסמכי המכרז על סכום שלא יקטן מ-10% מדמי השכירות השנתיים המוצעים בתוספת מע"מ.
- הצעה שלא תצורף אליה ערבות בנקאית ו/או הסכום הנקוב בה יפחת מהאחוז שצויין לעיל, לא תובא לדיון.
- הערבות תוחזר למציעים אשר לא יזכו במכרז.
6. את מסמכי המכרז ופרטים נוספים ניתן לקבל אצל מר טרבלסי רוברט ממונה יח' נכסים ומסחר בנמל אשדוד, טלפון 512510-08, החל מיום **12.3.95**.
7. המעוניינים להשתתף במכרז, מתבקשים למסור הצעתם בכתב, בצרוף כל המסמכים הנדרשים, במעטפה סגורה עד יום **2.4.95** בשעה 14:00, לתיבת המכרזים במשרד ראש מדור כלכלה, בניין מינהלת נמל אשדוד, חדר 123, ת.ד 9001, אשדוד - מיקוד 77191.
8. סיור בנכס יערך ביום שלישי 21.3.95 בשעה 10:00, מקום המפגש בשער הכניסה למחסן 207.
9. הרשות אינה מתחייבת לקבל את החצעה הגבוהה ביותר או כל הצעה אחרת.



**אי.סי.טי. כימיקלים לתעשיה בע"מ (בפירוק)**
**הודעה למשים**
על פי פ' ס' 333 לפקודת החברות מודעים בזה לחברה לאיפוה לשם מנר בשרון לחברה המפורטת הנלקים ביום 6.4.95 בשעה 17.00 בכתובת הרשום של החברה ברח' יהודה הנשיא 16 תל אביב מר' אחון ג'נת.
ד"ר איתן גינת
מנהל



**הנהג** עשה לך מנהג קבוע - קח עמך חייל לדרך



# צעדת גבעות יקנעם!
שבת 11/3/95 המסלולים מותאמים לכל המשפחה

החל מהשעה 08:30 תוכלו לזנק לאחד משני המסלולים:
המסלול הירוק - 7 ק"מ, המסלול האדום - 13 ק"מ.
הזינוק לצעדה ממגדש הכדורגל בכניסה הראשית ליקנעם עילית.
בשעה 12:30 יתקיים טקס חלוקת גביעים ומדליות.

מופעים חפתעות

ההרשמה בבוקר הצעדה תמורת 5 ש"ח. כרטיס והרשאה מראש של קבוצות: מ.מ. יקנעם עילית - שרי 04-9890242.

יחד מעניין לקרוא מעריב


## בית המשפט המחוזי בירושלים
## הזמנות בדבר קיום צוואות/וירושות ומינוי מנהל עזבון

לחווי ידוע כי חונשו לבית המשפט בקשות ליתן צווים לקיום צוואה וירושה או למינוי מנהל עזבון או לשלשתם, כמפורט להלן. כל המתנגד לבקשות יגיש תוך ארבעה עשר יום מפרסום הזמנה זו את טעמי התנגדותו שאם לא כן, יתן בית המשפט צו כטוב בעיניו.

| מס' תיק | שם המנוח/ה | תאריך פטירה | שם המבקש/ת |
|---|---|---|---|
| **צוואות** | | | |
| 256/95 | בראונשטיין אליק מיכה | 18.1.95 | שמואלה טופר |
| 259/95 | בלקברן אנדי | 15.12.94 | גבריאל מרין |
| 260/95 | סבריו קיבוצאל | 6.3.94 | דיוקיה אלפי |
| 261/95 | בנדיתנו אבנתיבו | 6.11.94 | בנדיתנו אבנתיבו |
| 265/95 | לנגר-צפי אברהם | 15.1.95 | לנגר-צפי רחה |
| 272/95 | דגדוש אריאל | 26.1.95 | כיכל ישרה הדרקוי |
| 274/95 | קרבן אלבן | 20.1.87 | קרבן מיכה |
| 276/95 | יוסף בן יחיא אלינוליטולי | 10.9.78 | יחיה בן יוסף |
| | | | אליטולטולי |
| 277/95 | נחום מרגן | 5.12.94 | נחום זוכי |
| 278/95 | דוגאל וילאם | 1.10.94 | יוגה קרן |
| 281/95 | קידרון יואל | 12.6.93 | רחה קמנון |
| 288/95 | רגנסבין אסתר | 1.2.95 | מיטשון אילת |
| 289/95 | בלגר אברהם בנראלה | 6.2.95 | בלגר-ריגנר |
| 293/95 | פלים מזרחי בלגי | 3.8.93 | אליר פרים מכי תשרה |
| 296/95 | שוליאסקי יבנאיה | 2.7.94 | פולישוקבלדי |
| 299/95 | אבשלום אסתר | 28.12.94 | יקום מיטלה |
| 302/95 | קוגו וקיבוריה | 30.6.94 | הון נרעון |
| 303/95 | ראנו נאנס | 27.10.88 | הון נרעון |
| 303/95 | גולדגר מרדכי | 10.2.95 | קנר אכל |
| 304/95 | ריגן מרדכי | 1.1.95 | רוגן רבקה |
| 306/95 | מאשא ליפה יוסף | 7.11.92 | מאשא אליגה |
| 308/95 | גרוס אלכסנדר בן אברהם | 17.8.89 | גרוס מרגל |
| 313/95 | כוהה חנה | 21.1.92 | פולן נפנר |
| 318/95 | דוסלין אברהם | 22.1.95 | דוסלין אליגה |
| 320/95 | דגרטיבסקי מרים | 1.6.94 | בגרטיבסקי מרים |
| 321/95 | דגרטיבסקי מרי-שור | 14.2.86 | בגרטיבסקי מרים |
| 322/95 | פלקן ברקה | 12.6.74 | פרלי בראון פלקן |
| 322/95 | בדש מרלה | 22.1.95 | לרון אפרים |
| 326/95 | יפנוסלבין ברכה | 12.7.94 | יפנקלבין מיטה |
| **ירושות** | | | |
| 160/95 | סלן דוד | 30.10.94 | סלן אהרה |
| 261/95 | בילקופס בורים | 3.10.94 | בילקופס אינור |
| 264/95 | דיבקרוס | 16.3.89 | דיבקרוס |
| 266/95 | אהבי מרחה כיכרין | 1963 | מנחה אהבי מרחה סוכרין |
| 267/95 | בנילוהוה | 8.11.91 | עטרה עדי |
| 270/95 | ברגר רחל | 6.3.93 | ברגר אברהם |
| 271/95 | רחן הרי בן | 1.5.94 | רחן אהל |
| 273/95 | בדיל יוסף | 10.1.95 | בדיל עדר |
| 142/95 | הרשל בנעש אליעזר | 12.12.94 | מיכאל עופר |
| 287/95 | ביר פלי | 12.1.94 | ביר יעקב |
| 287/95 | הבנר אברהם | 1.3.95 | הבנר בנבי |
| 289/95 | ריבר בלדיכי | 11.2.95 | ריבר אנה |
| 292/95 | סנידר גרש | 19.8.94 | ניטסון אלישבע |
| 291/95 | אירון אמיר | 21.9.95 | אירון שלום |
| 297/95 | אבולעפיה מרדכי | 4-68 | בת שבע שמלי |
| 294/95 | הכהן יצחק | 4.2.95 | הכהן מרדי |
| 300/95 | כהן יהודע | 22.1.95 | כהן עדר |
| 301/95 | לוריה עמים אביב | 10.8.92 | מרגרית עפיף שלה |
| 305/95 | מלין מרדכי | 10.8.94 | מלין מרדכי |
| 307/95 | תורני שמריהו מטה | 11.11.92 | תורני שמריהו יחד |
| 309/95 | עזוני עזראל ואור | 6.1.93 | מרגנה ראור בעקבא |
| | | | שוראלה |
| 311/95 | צדיק בנצון | | |
| | בשמת מנרה | 29.11.91 | רחרית שפרא |
| 312/95 | שטון יעל | 12.2.95 | בשה שטון |
| 314/95 | סרינל נוטון | 10.12.94 | דוגלי נוטון נטון |
| 316/95 | מלרון רחל | 1.5.95 | מלרון אמרים |
| 317/95 | קמטלי אברהם | 12.2.95 | קמטלי יוסף |
| 319/95 | כהן ריץ לוה | 16.10.94 | שלמון מיכאל |
| 325/95 | וסרים אברה | 7.8.93 | וסרים מנחה |

צוואה וכלולה, שנפטרה ושם בית המשפט המחוזי ירושלים (4)

יחד מעניין לקרוא מעריב


# ירושלים
עיריית תל אביב-יפו מגישה
# מרתון תל-אביב-יפו הבינלאומי ה-3
# לקיאמים
10 במרץ 95
נחל הירקון
במעמד ראש העיר תל-אביב-יפו רוני מילוא

נקודת הזינוק: מגשר בר יהודה, רחי אבן גבירול, בשעה 10:30
חלוקת פרסים: בסיום המופע בסמוך לנקודת הזינוק, בשעה 13:00

יחד מעניין לקרוא מעריב

# עכשיו בחנות הסקס של צביקה

## מבחר ענק של קלטות וידאו נועזות מכל הסוגים

★ סרטי סקס מהטובים ביותר: הומו ביזאר, לסביות, ביסקסואל ואחרים
★ מבחר ענק של מוצרי סקס ★ ויברטורים ★ אורגיה של מוצרים
★ חוברות נועזות וסרטים מובחרים

החנות שאסור לפספס את הסיר

רק ב־LOVE STORE

פס"ג, הוד ת"א, דיזנגוף 101, טל': 03-5221890

---

**בוא תשתולל עד שתגמור**
001-809-537-0519
יהודיות ואמאלי בוא ותבחר:
001-809-537-0528
לגמור עם 2 לסביות 001-809-537-0531

**SEX**
אורגיות סטריות
001-600-203-4051
וידויים וחלומות כתוביים
001-600-203-4085
צעירה יפה בשביל
001-600-203-4088

**סקס חי בשיחה חיה**
אמאלי 005-925-809-62
005-925-809-68

**סקס פרטיים חיים**
בוא ודבר עד שתגמור עלי!
001-809-474-6040
בחר לך מישהי לשיחת סקס אישית
001-809-474-6050
SEX LINE

קח אותי אמאלי ותוק בשיחה חיה!
001-809-474-6054
תגמור לי בין השדיים 001-809-474-6051

**005-922-440-56** LIVE
סקס חי אמאלי בשיחה חיה
005-922-440-52

**לוהט**
רוצה להשתולל בשיחה חיה?
001-809-474-6045
וימפומנית על אדנו 001-809-474-6046

חדש! סקס פרטיים חיים ללא הגבלה 001-809-474-6049

חדש! סקס פרטיים חיים ללא הגבלה 001-809-474-6049

GAY SEX PARTYLINE LIVE 001-809-474-6055 — הקבוצות חמות 056-779780

חדש! יש אמאלי 001-809-474-6043

חדש! שיחות עם בחורות ישראליות 001-809-474-6064 עד הסוף!

אמיתי! שיחות עם בחורות ישראליות 001-809-474-6048

חדש! שיחות עם בחורות ישראליות 001-809-474-6064 עד הסוף!

**סקס בשיחה חיה** 005-9259-8104
001-809-474-3470 אני אוהבת גברים

חובבה לשיחות הבה 001-809-474-6038 חדש!

אמיתי! סקס חי הקבוצות חמות 001-809-474-6048

**שירותי ליווי**

**אוסקר** יפהפיות ברמה גבוהה 03-6316413

ליקוקים+מסג' תאילנדי אורגיה של לסביות 03-5242831

**100 פרדייס** 10 רמות סעד כולן 03-525-59-84

פרטיון איזה מוסיקה עדינה מתפנקת באווירת מסגרת 03-6043085

**דוגמנית** בת 19 בפנטהאוז מטאר 03-5273464

**MISS** ליווי ברמה גבוהה 03-6833274

**GALI** 03-605-38-38 ליווי ברמה אירופאית

שרותי ליווי ברמה אחרת 03-6825654

**160 סקסית יפה** 03-5256616

**מולטית** מארחת בדירתה 03-527 16 56

**קוריון** מנחת ישראלות ואירופאיות 052-507962

**נסיכה** 03-6816923

**בת 19** מארחת בדירתה בדיסקרטיות 03-525018

---

**קודכארט לרב**
כרטיס אישי לשיחות לוהטות
מדליה חדש — 24 שעות — יש תמורה
נגמר עידן 056 001-1
כרטיס אישי בעל קוד סודי. מתקשרים מכל טלפון (חיוג צלילים) ומאזינים לשיחות לוהטות
קניתם כרטיס אתם מחליטים כמה ומתי ואת מי לשמוע. ניתן להאזין לוידוי של מבחר נשים בשפות שונות / שיחות חיות
להשיג בדוכני העיתונים/חנות טוטו *בעלי דוכנים המעוניינים למכור כרטיסים ניתן להתקשר לטל: 03-9319387
ניתן לרכוש קוד בחנויות לכרטיס אישי 03-9314558

**תוכל לרכוש קוד־פלאכארד באמצעות כרטיס אשראי**
03-38 38 38 מודמכון

**חנות SEX חדש**
030-983-925-005
הנמצא לי מן הלילה, הלילה ועד הבוקר

**למה לחייג לחו"ל? כשאפשר לחייג חינם.**
בכרטיס הפלאכארד שיחות ארוכות חינם
תחיה חינם (177) והשיחה אינה נרשמת בחשבון הטלפון
ניתן לחשיג בכל דוכני העיתונים
לפרטים נוספים 177-022-7677
דרוש את כרטיס החינם ועלון מידע ממוכר העיתונים!

**רטובה ומחכה לך בכל התנוחות**
001-809-537-0529
עפחה חרמנית 001-809-537-0534

**2 לסביות חרמניות**
יגרו אותך עד שתגמור
001-809-537-0539
2 נשים שחוות רצועה אחת
הקבוצות חמות
001-809-537-0530

**חדש! אמאלי** 001-809-474-6043
**GAY SEX PARTYLINE LIVE** 001-809-474-6055 — הקבוצות חמות 056-779780
חדש! מובה לשיחות הבה 001-809-474-6038
**סקס בשיחה חיה** 005-9259-8102 פרטיים סקס חי 001-809-474-3475

**100 פרטיים מקסימה ושופעת**
+סיכוי תאילנדי מיוחד+לסבונרים
03-6390759
**למכרה** מאדונה 03-6043666
האנשים השובים 03-5468810

**ביי** אירופאיות ואמריקאיות 050-308276

**ילדונת** בת 23 בדירה אקסקלוסיבית... 03-604 66 01

**בא-לי** 050-327013

**סגנון** 03-6053444

**אירופאיות** 03-5460686

**V.I.P** הטוב מכולם 03-5607510
אנו אתה ... והאינו 03-5230340

**ליוי אילת** 07-370480

**חיפה** 050-253156

**מרי** 050-326491

**ללא מעצורים** 050-306914

**ליוי אילת**
אירגונית 07-370480

**חיפה**
חטובות ונאות לביתך/מלון 050-253156

**מרי**
כל סוגי תענוגות ליבך/מלון 050-326491

**מעצבת סקסיות יפיפיות** 03-5360546

**מרי** 050-326491

**ירחון אמריקאי** 04-670797

**ללא מעצורים** 050-306914

**ירחון אמריקאי** 04-670797

**ללא מעצורים** 050-306914

**ירחון אמריקאי** 04-670797

**ללא מעצורים** 050-306914

---

**מרי** 050-326491

**ירחון אמריקאי** 04-670797

**ללא מעצורים** 050-306914

## ויבוה ריידר

מועמדת לפרס האוסקר כשחקנית הטובה ביותר בסיפור ששאר בליבנו תמיד

עונתה: ליאן
סוזאן סראנדון

בקלאסיקה הזו

LITTLE WOMEN

על פי רומן הנוסר הנלוה נשכח מאת לואיזה מיי אלקוט

בכורה ארצית "רב אור" תל אביב וברחבי הארץ

## מים קדושים

קומדיה על אהבה

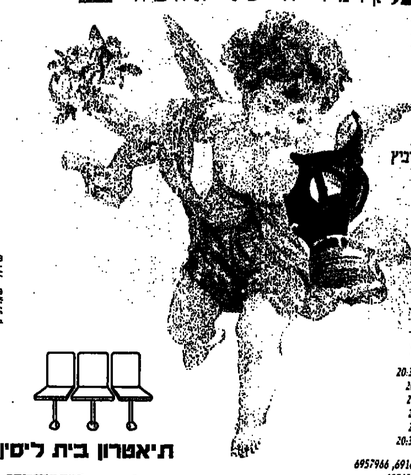

מאת דניאל לפין
מיכאל עובדיה
עפי מזרגלה
מאת סמיאבלי
בימוי: מיכאל עובדיה

בתפקידים:
אנדרל אריאלי
אורי גבריאל
עמיר גבריאל
גיל בן לוי
מיכל מלכה
אבי מור
אבי דהבר

אולם בית ליסין

יום שישי 18.3 בשעה 20:30
יום א' 19.3 בשעה 20:30
יום ב' 20.3 בשעה 20:30
יום ג' 21.3 בשעה 20:30
יום ד' 24.3 בשעה 21:30
יום שבת 25.3 בשעה 20:30

עמק בית ליסין: 6916653, 6957966
לקבוצות מאורגנות 6956222

תיאטרון בית ליסין

יותר מעניין לקרוא מעריב

מחיר הכרטיס לקראת מעריב המציגים מודעה זו בקופה

עיצוב - מאקליק

## Nick Cave & The Bad Seeds

יום ה' 13/4 - העיר השניה, חיפה ● יום ו' 14/4 (ערב פסח) - סינרמה ת"א בשעה 23:00 ● שבת 15/4 - סינרמה ת"א

כרטיסים להע"ב - הקבה ראשית: "הדגן השרון" 03-5279955, "הדגן" 03-5279797, "השרון" רחוב"ן 03-5490551, "הכרמים" ראש"צ 03-9617015, MMC 03-5280505. חיפה: "העיר השניה" 04-375894, 674848 ובכל משרדי הכרטיסים. משרד הקבה - שוק' ע"ים, מל' 03-6822171

יותר מעניין לקרוא מעריב

כרטיסים שמרכזו הקבוצות בטלפון כאמור כאן יבה הקבוצות אלו

מאת:
פליה מרגולין

רומאן נעלם עקרוני

היצלמות מסתורית,
רוצח סדרתי
מתח עוצר נשימה

חדש בספרית מעריב

ברמי דפלן
והפרחים

סליות הפקות גאים להציג:

| | |
|---|---|
| רמת־השרון "חלילה ה־12" הערב יום ה' 9.3 ב־23.30 כרטיסים בטלפון 03-5490706 | תל־אביב "מעדון "ECHOES" יום ה' 16.3 ב־01.00 כרטיסים בטלפון 03-5828280 |
| יפו "דרוויש"* יום ג' 28.3 ב־23:00 כרטיסים בטלפונים: 03-8171490, 03-6822171 | תל־אביב "הארד רוק קפה" דיזנגוף סנטר יום ב' 10.4 ב־23:00 כרטיסים בטל. 03-5261336 |

★ 10 ש"ח הנחה למציג מודעה זו בערב המופע בקופות.
מספר כרטיסים מוגבל יותר מעניין לקרוא מעריב

סליית הפקות 03-5622474 חבר איגוד האמנים ומפיקי אמנויות הבמה בישראל

חן לעצמך להתגיש בטוח

מבצע חודשי
ברשת חנויות
TOP 10
כל חודש
מבחר חדש

15% הנחה על 15 דיסקים מהמם

חנויות TOP 10:
ר"ג - שקם, קניון איילון
ראש"צ - שקם דיזנגוף סנטר 16
ירושלים - שקם קניון מלחה
בת"ים - קניון בת ים
רח' ויצמן 92
באר שבע - שקם רח' בן גוריון
חיפה - שקם, קניון לב המפרץ

## תכנית פשוטה

מאת
סקוט סמית

מה שתאורות בצע
פשוטה וגסה
יכולה לעשות
לאנשים

חדש בספרית מעריב

בשיתוף Hard Rock CAFE מכריזים על

## פורים רוק

תחרות תחפושות הכי מגניבה בעיר

אם בראש שלכם להתחפש לאחת מדמויות רוק כמו
מדונה ● פרינס ● אביב גפן ● ג'ון לנון ● החיפושיות
מיקל ג'קסון ● מיק ג'אגר ● אלטון ג'ון ● סי היימן ● ריטה
אתם בפנים בהגרלה הגדולה.

פורים רוק יתקיים בהארד רוק קפה בתל-אביב, ב- 15.3-18.3 החל משעה 17:00 עד חצות
חתחפשו לאחר תדמיות, הציגו את תלבוש חמודעה יצלמו אותכם וחיכנו לחפתעות!!

פרס ראשון: מערכת סטריאו + ארוחה זוגית בהארד מתנת +ארוחה זוגית
פרס שני: ג'קט ג'ינס מדליק של Hard Rock + ארוחה זוגית
פרס שלישי: 15 דיסקים מתנת חנות + ארוחה זוגית

וכן 40 טישרטס הארד רוק קפה 20 ארוחות ליחיד בהארד רוק
בשבת 17.3 החל מ-18:00 צוות שיפוט מיוחד יבחר בתחפושות הכי מדליקות.
פורים בקצב צעיר - חוגיגה אמיתית לקוראי בלבד

תלוש השתתפות בתחרות התחפושות
שם ומשפחה _____ גיל _____ כתובת _____ התחפשתי ל _____
יותר מעניין לקרוא Hard Rock

## 6.3.95 MEDUSA

בכל חנויות התקליטים!

האלבום החדש של אנני לנוקס

## מסע בין כוכבים - דורות

הסרט והכוכבים, מציעים לכם מבצע שאפילו האסטרונאוטים שביניכם לא יוכלו להתעלם ממנו!!!

אם תמיד חלמתם להיות בין כוכבים, עכשיו זו ההזדמנות הגדולה שלכם:
הפרס הראשון בהגרלה הגדולה של מעריב - טיול פסח בהוליוד,
סיור ביוניברסל סטודיו'ס ואירוח במלון הוליידיי אין.
פרטים בגליון מעריב

## מבצע ענק ובלעדי לקוראי מעריב

IAC
אריה סבן מציגים:

לראשונה בארץ
5 קלטות חדשות מהסדרה
דוברות עברית רק בוידאו

פרס ראשון: טיסה זוגית חינם ללוס אנג'לס (הורה וילד), איכסון בבית מלון במשך שבוע ביקור באולפני ההסרטה של הי'פאוור רנג'רס וצילומים משותפים עם גיבורי הסידרה.

ועוד פרסים מדליקים

הפצה על-ידי: חמישה כוכבים אלנבי 36 ת"א 03-5173973

פרטים במעריב

## מחפשים אתכם בערוץ הילדים

מבצע התחפושות של מעריב ערוץ הילדים והמחזמר "הקוסם"

1. בפורים, מתחפשים לאחת הדמויות מערוץ הילדים (חינוקות, סמל הכיתה המעופפת, באטמן, שושה, כאילו, קופיקו, גינת ההפתעות, שפיץ, בני בלום, הוגו), או מהמחזמר "הקוסם" (דורותי, טוטו, קש-קש, האריה) - ומצמידים את סמל ערוץ הילדים לתחפושת.
2. בפורים, נחפש אתכם המצלמה של ערוץ הילדים בבתי הספר, (יב-16.3.95 באירוע "קרנבל בכיכר" (בדיזנגוף), ותבחר את התחפושות הכי הכי מדליקות! הילדים שיבחרו, יזמנו ב- 17.3.95 ל"פוריוויוון" - שידור חי של תחרות התחפושות הגדולה של ערוץ הילדים.

פרטים נוספים על איך מתחפשים - במעריב לילדים. רשימת חוזכים תפורסם במעריב.

מזור וחדבק על התחפושת, כדי שהמצלמה המשוטטת של ערוץ הילדים תמצא אותך...

ערוץ הילדים

מקום 1 טיסה ליורודיסני
מקום 2 סופשבוע משפחתי ב-[illegible]
מקום 3 עם מייף בלתי נשכח

התחפושות המוצלחות יוכרזו ב:

מעריב הקוסם!

מכאן מה שמ"ל

# "האח הגדול" של הביטוח הלאומי רוצה לדעת

חלונה דחופה על המוסד לביטוח לאומי: קיבלתי מכתב מפקיד תביעות זיקנה ושאירים במוסד לביטוח לאומי בתל אביב מיום 22.2.95, ללא חתימה וללא שם המוען, ובו אני נ ד ר ש לדווח להם על תקופות שהותי בחו"ל בשנתיים האחרונות. מכתב נפרד נשלח אל אשתי בתביעה דומה ובש"נ המכתבים יש איום, כי "אי מתן תשובה עלול להביא לעיכוב בתשלום הקיצבאות". לאחר מאמצים ריבתי עם מר ר. נוף, מנהל המוסד לביטוח לאומי בתל אביב, והוא אמר שכלל אינו מכיר מכתב כזה.

לא ברור לי מדוע המכתבים נשלחו אלינו, כאשר אנחנו נמצאים בארץ ולא הנשנו שום דרישה לשלם את קיצבתנו בחו"ל. בשנתיים האחרונות הייתי במשך חודש אחד בחו"ל לייטור מדעי, אבל באופן עקיבי איינני מוכן למסור "הצהרות" לשום משרד.

לדעתי, למכתב הזה יש סגנון בולשביסטי והוא מנטל נהלים דמוקרטיים במדינה.

■ ד"ר ג. מילר, תל אביב

# חי" סבל אינם ערך מקודש

רצית להתייחס למכתבה של ציפי לידור התאבדות ביטוי לחולשה (28.2.95). אכן, בחברה היהודית, החיים הם ערך עליון, אך קודם, למרבה הצער, שארם מניע למצב של איבוד צלם אנוש ואז הרפואה המודרנית מצילה את חייו, אך גורמת לו סבל מיותר וממושך.

חמותי, שאותה אני מאוד אוהבת, מאושפזת מזה שלוש שנים בבית חולים סיעודי. היא אינה מבינה מה היא רואה, אינה מגוללת לדבר, אינה מכירה את בני משפחתה, וכשלוש השנים האחרונות לא היה לה אפילו רגע אחד של קורת רוח. היא, שהיתה תמיד אשה עצמאית וגאה - לי היתה מודעת למצבה, היתה מתה מבושה.

חיים של סבל ללא איכות חיים אינם ערך מקודש. אף אחד אינו רוצה לאבד את הוריו הקשישים, אך לראותם סובלים ומתייסרים - קשה פי כמה.

■ ברכה מזרחי, ראשון לציון

# היזהרו ממבצעי מכירות - עובדים עליכם

לאחרונה אנו ערים לתופעה, שהולכת ותופסת תאוצה - מבצעי מכירות למיניהם: חברת איזה מודיעה, שאצלה המח' נות הן טובות יותר; ואילו ישראברט מודיעה שהמחנות שלה הכי טובות. בנוסף, יש כל מיני קופונים שחברות האי' שראי מצרפות לחשבון כדי לפתות לקוחות תמימים לקנות בזול, דברים שהם בכלל לא צריכים. במרכולים הגדולים השתרשה תופעה של מכירת שני מוצרים, כשהאחד מהם "חינם". מי שמודרז לקנות ו"להרוויח", תופס מאותר מדי שעבדו עליו והמוצר כלל לא בחינם.

לכן ברצוני להזהיר את הלקוחות התמימים ברשתות - היזהרו ממבצעים, עובדים עליכם.

■ שמואל קדוש, קרית ביאליק

# לא מוכרחים לתאר את כל פרטי האונס

התיאור המדויקדן ברדיו על אופן אינוסה של עולה מחבר העמים ורצחתה, מיותר בעיני. לשם מה לפרטי צורת מותה אינה מוועזעת דייה?

השוני בין שידור מקצועי לאחר מצו, לדעתי, בקיצור ותימצות האירועים ללא פרטים סנסציוניים, הפוגעים באלו שאינם יכולים יותר להגן על עצמם.

■ תמי שמר, תל-אביב

# שיעור בהכנת נפץ ביתי

ב-27.2.95, פורסמה הכתבה ביצה פצצה בעניין צעצו' עים מסוכנים, שבה קוכלים על כך שאיש לא נלחם בסכנה הזו ברצינות. הכתבה מתייחסת בעיקר לביצת הפתעה עשו' יה שקוקלה, אשר עברה הסבה על"ידי תלמידים מבת"ספר ברדים הארץ, שהסבו אותה ל"נפץ ביתי".

מדוע ראיתם לנכון לתאר בכתבה בפרוטרוט את אופן ההכנה של "הנפץ הביתי"? האם אתם מעוניינים, שגם תל' מידי המרכז והצפון יאמצו בפורים את המשחק המסוכן הזה?

■ משה בן-אהרון, רעננה

# חגיגה בנקאית

כאשר הבנק אינו מכבד צ'ק, בדרך כלל כתוב "נא לפ' נות למושך" (נ.ל.מ.). לפי הפרסומים, כנראה מדובר ביופי של בסיבה - בבנק לאומי רוקדים והפועלים יסיר.

הכל "אובר" חביבי.

■ יעקב רוזנשטיין, חולון

## קולנוע

### תל אביב-יפו

- ■ נורדאו: הוארנט קיץ - 6, 22, אינטרנט אינרפוס - 8
- ■ נתן: חיזון האטלנטי - 4.30, 7.25, 9.50
- ■ בן יהודה: פרטיזלות - 3, 7.30, 9.45
- ■ דיזנגוף: 1: מקבוקשה - 11, 1.05, 3.10, 5.15, 7.30, 9.50
- ■ דיזנגוף: 2: סיטי מנהטן - 11, 1.40, 4.20, 7.00, 9.50
- ■ דיזנגוף: 3: הקסר אל אמת - 9.50
- ■ דיזנגוף: 4: אל הסוכר הקסום - 5.15, 7.30, 9.50
- ■ דיזנגוף: 5: כלבי אסמרלדה - 11, 1.05, 3.05
- ■ דיזנגוף: 6: איזן הקטר על אמת - 22, 7.30, 9.50
- ■ הוד: 1: פורסט גאמפ - 3.30, 7.30, 22.15
- ■ הוד: 2: פורסט גאמפ - 3.30, 7.30, 22
- ■ הוד: 3: בקיצור - 3.30, 7.30, 9.50
- ■ הוד: 4: פרטיזלות - 3.30, 7.30, 22
- ■ חשמונאים: 1: מעגלות סרום בכמרה הירקקה - 3, 7.30, 9.45
- ■ חשמונאים: 2: הרוח המאפיה - 3, 7.30, 9.45
- ■ הקלטון (נ.מ.ש.ג): ערב ספר - 7.30
- ■ תל: 1: נחיות אלה - 3.45, 7.20, 9.55
- ■ תל: 2: סברות אלה - 3.45, 7.30, 9.50
- ■ תל: 3: הנסיגה האחרון - 3, 7.30, 9.50
- ■ תל: 4: משגעים על הכוונה - 5, 7.30, 9.50
- ■ תל: 5: מרוצה אלה - 3.30, 7.05, 9.55
- ■ תל: 6: הנסיגה האחרון - 3, 7.30, 9.50
- ■ לב: 1: פורסט גאמפ - 3.30, 7.30, 22.15
- ■ לב: 2: פורסט גאמפ - 3.30, 7.30, 22.15
- ■ לב: 3: סיטי מנהטן - 11.45, 4.45, 7.15, 9.50
- ■ לב: 4: ערבי - 11.30, 1.40, 3.45, 7.15, 9.50
- ■ לב: 5: אינטרנט אינרפוס - 11.40, 3.45, 7.15, 9.50
- ■ לב: 6: ערבי - 11.30, 1.40, 3.45, 7.15, 9.50
- ■ לב: 7: אינטרנט קטרת - 3.45, 9.15
- ■ מונטיפיורי א"א: 1: מנהר קטן - 5, 7.45, 22
- ■ מונטיפיורי 2: פשוטלנד פורסט גאמפ - 22, 7.30
- ■ מונטיפיורי 3: פשוטלנד סיטי חיים - 22, 7.30
- ■ שמעון אחים - 5, 7.30, 9.50
- ■ רב אור: 1: אינטרנט אינרפוס אלחוח אחיה - 5, 7.30, 9.50
- ■ רב אור: 2: מלך האריות (עברית) - 5, 7.05, 9.55
- ■ רב אור: 3: בשקלים אישיים - 7.30, 9.50
- ■ רב אור: 4: אנטה קדרשיה - 7.30, 9.50
- ■ רב אור: 5: אנטה קדרשיה - 7.30, 9.50
- ■ שתף: 1: בלב - 5, 7.30, 9.50
- ■ שתף: 2: פורסט גאמפ - 3, 7.15, 9.45
- ■ תל אביב: 1: שיקור בחיור - 5, 7.30, 22
- ■ תל אביב: 2: בחשיבה - 5, 7.30, 22.15
- ■ תל אביב: 3: סיטי מנהטן - 5, 7.30, 22
- ■ אור: 1: מלך האריות (עברית) - 3, 7.05, 9.45
- ■ אור: 2: מלך האריות (אנגלית) - 3, 7.05, 9.45
- ■ אור: 3: מלך האריות (עברית) - 3, 7.05, 9.45
- ■ אור: 4: בשקלים אישיים - 7.30, 9.50
- ■ אור: 5: בשקלים אישיים - 7.30, 9.50
- ■ אור: 6: אנטה קדרשיה - 7.30, 9.50
- ■ אור: 7: אנטה קדרשיה - 7.30, 9.50
- ■ אור: 8: אנטה קדרשיה - 7.30, 9.50
- ■ אור: 9: אנטה קדרשיה - 7.30, 9.50
- ■ אור: 10: אנטה קדרשיה - 7.30, 9.50
- ■ אור: 11: אנטה קדרשיה - 7.30, 9.50
- ■ אור: 12: אנטה קדרשיה - 7.30, 9.50
- ■ אור: 13: אנטה קדרשיה - 7.30, 9.50
- ■ אור: 14: אנטה קדרשיה - 7.30, 9.50
- ■ אור: 15: אנטה קדרשיה - 7.30, 9.50
- ■ אור: 16: אנטה קדרשיה - 7.30, 9.50
- ■ אור: 17: אנטה קדרשיה - 7.30, 9.50
- ■ אור: 18: אנטה קדרשיה - 7.30, 9.50
- ■ אור: 19: אנטה קדרשיה - 7.30, 9.50
- ■ אור: 20: אנטה קדרשיה - 7.30, 9.50
- ■ אור: 21: אנטה קדרשיה - 7.30, 9.50
- ■ אור: 22: אנטה קדרשיה - 7.30, 9.50
- ■ אור: 23: אנטה קדרשיה - 7.30, 9.50
- ■ אור: 24: אנטה קדרשיה - 7.30, 9.50
- ■ אור: 25: אנטה קדרשיה - 7.30, 9.50
- ■ אור: 26: אנטה קדרשיה - 7.30, 9.50
- ■ אור: 27: אנטה קדרשיה - 7.30, 9.50
- ■ אור: 28: אנטה קדרשיה - 7.30, 9.50
- ■ אור: 29: אנטה קדרשיה - 7.30, 9.50
- ■ אור: 30: אנטה קדרשיה - 7.30, 9.50
- ■ אור: 31: אנטה קדרשיה - 7.30, 9.50
- ■ אור: 32: אנטה קדרשיה - 7.30, 9.50
- ■ אור: 33: אנטה קדרשיה - 7.30, 9.50
- ■ אור: 34: אנטה קדרשיה - 7.30, 9.50
- ■ אור: 35: אנטה קדרשיה - 7.30, 9.50
- ■ אור: 36: אנטה קדרשיה - 7.30, 9.50
- ■ אור: 37: אנטה קדרשיה - 7.30, 9.50
- ■ אור: 38: אנטה קדרשיה - 7.30, 9.50
- ■ אור: 39: אנטה קדרשיה - 7.30, 9.50
- ■ אור: 40: אנטה קדרשיה - 7.30, 9.50
- ■ אור: 41: אנטה קדרשיה - 7.30, 9.50
- ■ אור: 42: אנטה קדרשיה - 7.30, 9.50
- ■ אור: 43: אנטה קדרשיה - 7.30, 9.50
- ■ אור: 44: אנטה קדרשיה - 7.30, 9.50
- ■ אור: 45: אנטה קדרשיה - 7.30, 9.50
- ■ אור: 46: אנטה קדרשיה - 7.30, 9.50
- ■ אור: 47: אנטה קדרשיה - 7.30, 9.50
- ■ אור: 48: אנטה קדרשיה - 7.30, 9.50
- ■ אור: 49: אנטה קדרשיה - 7.30, 9.50
- ■ אור: 50: אנטה קדרשיה - 7.30, 9.50
- ■ אור: 51: אנטה קדרשיה - 7.30, 9.50
- ■ אור: 52: אנטה קדרשיה - 7.30, 9.50
- ■ אור: 53: אנטה קדרשיה - 7.30, 9.50
- ■ אור: 54: אנטה קדרשיה - 7.30, 9.50
- ■ אור: 55: אנטה קדרשיה - 7.30, 9.50
- ■ אור: 56: אנטה קדרשיה - 7.30, 9.50
- ■ אור: 57: אנטה קדרשיה - 7.30, 9.50
- ■ אור: 58: אנטה קדרשיה - 7.30, 9.50
- ■ אור: 59: אנטה קדרשיה - 7.30, 9.50
- ■ אור: 60: אנטה קדרשיה - 7.30, 9.50
- ■ אור: 61: אנטה קדרשיה - 7.30, 9.50
- ■ אור: 62: אנטה קדרשיה - 7.30, 9.50
- ■ אור: 63: אנטה קדרשיה - 7.30, 9.50
- ■ אור: 64: אנטה קדרשיה - 7.30, 9.50
- ■ אור: 65: אנטה קדרשיה - 7.30, 9.50
- ■ אור: 66: אנטה קדרשיה - 7.30, 9.50
- ■ אור: 67: אנטה קדרשיה - 7.30, 9.50
- ■ אור: 68: אנטה קדרשיה - 7.30, 9.50
- ■ אור: 69: אנטה קדרשיה - 7.30, 9.50
- ■ אור: 70: אנטה קדרשיה - 7.30, 9.50
- ■ אור: 71: אנטה קדרשיה - 7.30, 9.50
- ■ אור: 72: אנטה קדרשיה - 7.30, 9.50
- ■ אור: 73: אנטה קדרשיה - 7.30, 9.50
- ■ אור: 74: אנטה קדרשיה - 7.30, 9.50
- ■ אור: 75: אנטה קדרשיה - 7.30, 9.50
- ■ אור: 76: אנטה קדרשיה - 7.30, 9.50
- ■ אור: 77: אנטה קדרשיה - 7.30, 9.50
- ■ אור: 78: אנטה קדרשיה - 7.30, 9.50
- ■ אור: 79: אנטה קדרשיה - 7.30, 9.50
- ■ אור: 80: אנטה קדרשיה - 7.30, 9.50
- ■ אור: 81: אנטה קדרשיה - 7.30, 9.50
- ■ אור: 82: אנטה קדרשיה - 7.30, 9.50
- ■ אור: 83: אנטה קדרשיה - 7.30, 9.50
- ■ אור: 84: אנטה קדרשיה - 7.30, 9.50
- ■ אור: 85: אנטה קדרשיה - 7.30, 9.50
- ■ אור: 86: אנטה קדרשיה - 7.30, 9.50
- ■ אור: 87: אנטה קדרשיה - 7.30, 9.50
- ■ אור: 88: אנטה קדרשיה - 7.30, 9.50
- ■ אור: 89: אנטה קדרשיה - 7.30, 9.50
- ■ אור: 90: אנטה קדרשיה - 7.30, 9.50
- ■ אור: 91: אנטה קדרשיה - 7.30, 9.50
- ■ אור: 92: אנטה קדרשיה - 7.30, 9.50
- ■ אור: 93: אנטה קדרשיה - 7.30, 9.50
- ■ אור: 94: אנטה קדרשיה - 7.30, 9.50
- ■ אור: 95: אנטה קדרשיה - 7.30, 9.50
- ■ אור: 96: אנטה קדרשיה - 7.30, 9.50
- ■ אור: 97: אנטה קדרשיה - 7.30, 9.50
- ■ אור: 98: אנטה קדרשיה - 7.30, 9.50
- ■ אור: 99: אנטה קדרשיה - 7.30, 9.50
- ■ אור: 100: אנטה קדרשיה - 7.30, 9.50
- ■ אור: 101: אנטה קדרשיה - 7.30, 9.50
- ■ אור: 102: אנטה קדרשיה - 7.30, 9.50
- ■ אור: 103: אנטה קדרשיה - 7.30, 9.50
- ■ אור: 104: אנטה קדרשיה - 7.30, 9.50
- ■ אור: 105: אנטה קדרשיה - 7.30, 9.50
- ■ אור: 106: אנטה קדרשיה - 7.30, 9.50
- ■ אור: 107: אנטה קדרשיה - 7.30, 9.50
- ■ אור: 108: אנטה קדרשיה - 7.30, 9.50
- ■ אור: 109: אנטה קדרשיה - 7.30, 9.50
- ■ אור: 110: אנטה קדרשיה - 7.30, 9.50
- ■ אור: 111: אנטה קדרשיה - 7.30, 9.50
- ■ אור: 112: אנטה קדרשיה - 7.30, 9.50
- ■ אור: 113: אנטה קדרשיה - 7.30, 9.50
- ■ אור: 114: אנטה קדרשיה - 7.30, 9.50
- ■ אור: 115: אנטה קדרשיה - 7.30, 9.50
- ■ אור: 116: אנטה קדרשיה - 7.30, 9.50
- ■ אור: 117: אנטה קדרשיה - 7.30, 9.50
- ■ אור: 118: אנטה קדרשיה - 7.30, 9.50
- ■ אור: 119: אנטה קדרשיה - 7.30, 9.50
- ■ אור: 120: אנטה קדרשיה - 7.30, 9.50
- ■ אור: 121: אנטה קדרשיה - 7.30, 9.50
- ■ אור: 122: אנטה קדרשיה - 7.30, 9.50
- ■ אור: 123: אנטה קדרשיה - 7.30, 9.50
- ■ אור: 124: אנטה קדרשיה - 7.30, 9.50
- ■ אור: 125: אנטה קדרשיה - 7.30, 9.50
- ■ אור: 126: אנטה קדרשיה - 7.30, 9.50
- ■ אור: 127: אנטה קדרשיה - 7.30, 9.50
- ■ אור: 128: אנטה קדרשיה - 7.30, 9.50
- ■ אור: 129: אנטה קדרשיה - 7.30, 9.50
- ■ אור: 130: אנטה קדרשיה - 7.30, 9.50
- ■ אור: 131: אנטה קדרשיה - 7.30, 9.50
- ■ אור: 132: אנטה קדרשיה - 7.30, 9.50
- ■ אור: 133: אנטה קדרשיה - 7.30, 9.50
- ■ אור: 134: אנטה קדרשיה - 7.30, 9.50
- ■ אור: 135: אנטה קדרשיה - 7.30, 9.50
- ■ אור: 136: אנטה קדרשיה - 7.30, 9.50
- ■ אור: 137: אנטה קדרשיה - 7.30, 9.50
- ■ אור: 138: אנטה קדרשיה - 7.30, 9.50
- ■ אור: 139: אנטה קדרשיה - 7.30, 9.50
- ■ אור: 140: אנטה קדרשיה - 7.30, 9.50
- ■ אור: 141: אנטה קדרשיה - 7.30, 9.50
- ■ אור: 142: אנטה קדרשיה - 7.30, 9.50
- ■ אור: 143: אנטה קדרשיה - 7.30, 9.50
- ■ אור: 144: אנטה קדרשיה - 7.30, 9.50
- ■ אור: 145: אנטה קדרשיה - 7.30, 9.50
- ■ אור: 146: אנטה קדרשיה - 7.30, 9.50
- ■ אור: 147: אנטה קדרשיה - 7.30, 9.50
- ■ אור: 148: אנטה קדרשיה - 7.30, 9.50
- ■ אור: 149: אנטה קדרשיה - 7.30, 9.50
- ■ אור: 150: אנטה קדרשיה - 7.30, 9.50
- ■ אור: 151: אנטה קדרשיה - 7.30, 9.50
- ■ אור: 152: אנטה קדרשיה - 7.30, 9.50
- ■ אור: 153: אנטה קדרשיה - 7.30, 9.50
- ■ אור: 154: אנטה קדרשיה - 7.30, 9.50
- ■ אור: 155: אנטה קדרשיה - 7.30, 9.50
- ■ אור: 156: אנטה קדרשיה - 7.30, 9.50
- ■ אור: 157: אנטה קדרשיה - 7.30, 9.50
- ■ אור: 158: אנטה קדרשיה - 7.30, 9.50
- ■ אור: 159: אנטה קדרשיה - 7.30, 9.50
- ■ אור: 160: אנטה קדרשיה - 7.30, 9.50
- ■ אור: 161: אנטה קדרשיה - 7.30, 9.50
- ■ אור: 162: אנטה קדרשיה - 7.30, 9.50
- ■ אור: 163: אנטה קדרשיה - 7.30, 9.50
- ■ אור: 164: אנטה קדרשיה - 7.30, 9.50
- ■ אור: 165: אנטה קדרשיה - 7.30, 9.50
- ■ אור: 166: אנטה קדרשיה - 7.30, 9.50
- ■ אור: 167: אנטה קדרשיה - 7.30, 9.50
- ■ אור: 168: אנטה קדרשיה - 7.30, 9.50
- ■ אור: 169: אנטה קדרשיה - 7.30, 9.50
- ■ אור: 170: אנטה קדרשיה - 7.30, 9.50
- ■ אור: 171: אנטה קדרשיה - 7.30, 9.50
- ■ אור: 172: אנטה קדרשיה - 7.30, 9.50
- ■ אור: 173: אנטה קדרשיה - 7.30, 9.50
- ■ אור: 174: אנטה קדרשיה - 7.30, 9.50
- ■ אור: 175: אנטה קדרשיה - 7.30, 9.50
- ■ אור: 176: אנטה קדרשיה - 7.30, 9.50
- ■ אור: 177: אנטה קדרשיה - 7.30, 9.50
- ■ אור: 178: אנטה קדרשיה - 7.30, 9.50
- ■ אור: 179: אנטה קדרשיה - 7.30, 9.50
- ■ אור: 180: אנטה קדרשיה - 7.30, 9.50
- ■ אור: 181: אנטה קדרשיה - 7.30, 9.50
- ■ אור: 182: אנטה קדרשיה - 7.30, 9.50
- ■ אור: 183: אנטה קדרשיה - 7.30, 9.50
- ■ אור: 184: אנטה קדרשיה - 7.30, 9.50
- ■ אור: 185: אנטה קדרשיה - 7.30, 9.50
- ■ אור: 186: אנטה קדרשיה - 7.30, 9.50
- ■ אור: 187: אנטה קדרשיה - 7.30, 9.50
- ■ אור: 188: אנטה קדרשיה - 7.30, 9.50
- ■ אור: 189: אנטה קדרשיה - 7.30, 9.50
- ■ אור: 190: אנטה קדרשיה - 7.30, 9.50
- ■ אור: 191: אנטה קדרשיה - 7.30, 9.50
- ■ אור: 192: אנטה קדרשיה - 7.30, 9.50
- ■ אור: 193: אנטה קדרשיה - 7.30, 9.50
- ■ אור: 194: אנטה קדרשיה - 7.30, 9.50
- ■ אור: 195: אנטה קדרשיה - 7.30, 9.50
- ■ אור: 196: אנטה קדרשיה - 7.30, 9.50
- ■ אור: 197: אנטה קדרשיה - 7.30, 9.50
- ■ אור: 198: אנטה קדרשיה - 7.30, 9.50
- ■ אור: 199: אנטה קדרשיה - 7.30, 9.50
- ■ אור: 200: אנטה קדרשיה - 7.30, 9.50

### בית-שאן

- ■ בית שאן: נחר חברא - 8.30
- ■ הר בן: 1: פורסט גאמפ - 3.30, 7.30, 22.15
- ■ הר בן: 2: פורסט גאמפ - 3.30, 7.30, 22
- ■ הר בן: 3: בקיצור - 3.30, 7.30, 9.50
- ■ הר בן: 4: פרטיזלות - 3.30, 7.30, 22
- ■ הר בן: 5: בקיצור - 3.30, 7.30, 9.50
- ■ הר בן: 6: הנסיגה האחרון - 3, 7.30, 9.50
- ■ הר בן: 7: מרוצה אלה - 3.45, 7.30, 9.50
- ■ הר בן: 8: סברות אלה - 3.45, 7.30, 9.50
- ■ הר בן: 9: הנסיגה האחרון - 3, 7.30, 9.50
- ■ הר בן: 10: הנסיגה האחרון - 3, 7.30, 9.50
- ■ הר בן: 11: הנסיגה האחרון - 3, 7.30, 9.50
- ■ הר בן: 12: הנסיגה האחרון - 3, 7.30, 9.50
- ■ הר בן: 13: הנסיגה האחרון - 3, 7.30, 9.50
- ■ הר בן: 14: הנסיגה האחרון - 3, 7.30, 9.50
- ■ הר בן: 15: הנסיגה האחרון - 3, 7.30, 9.50
- ■ הר בן: 16: הנסיגה האחרון - 3, 7.30, 9.50
- ■ הר בן: 17: הנסיגה האחרון - 3, 7.30, 9.50
- ■ הר בן: 18: הנסיגה האחרון - 3, 7.30, 9.50
- ■ הר בן: 19: הנסיגה האחרון - 3, 7.30, 9.50
- ■ הר בן: 20: הנסיגה האחרון - 3, 7.30, 9.50
- ■ הר בן: 21: הנסיגה האחרון - 3, 7.30, 9.50
- ■ הר בן: 22: הנסיגה האחרון - 3, 7.30, 9.50
- ■ הר בן: 23: הנסיגה האחרון - 3, 7.30, 9.50
- ■ הר בן: 24: הנסיגה האחרון - 3, 7.30, 9.50
- ■ הר בן: 25: הנסיגה האחרון - 3, 7.30, 9.50
- ■ הר בן: 26: הנסיגה האחרון - 3, 7.30, 9.50
- ■ הר בן: 27: הנסיגה האחרון - 3, 7.30, 9.50
- ■ הר בן: 28: הנסיגה האחרון - 3, 7.30, 9.50
- ■ הר בן: 29: הנסיגה האחרון - 3, 7.30, 9.50
- ■ הר בן: 30: הנסיגה האחרון - 3, 7.30, 9.50
- ■ הר בן: 31: הנסיגה האחרון - 3, 7.30, 9.50
- ■ הר בן: 32: הנסיגה האחרון - 3, 7.30, 9.50
- ■ הר בן: 33: הנסיגה האחרון - 3, 7.30, 9.50
- ■ הר בן: 34: הנסיגה האחרון - 3, 7.30, 9.50
- ■ הר בן: 35: הנסיגה האחרון - 3, 7.30, 9.50
- ■ הר בן: 36: הנסיגה האחרון - 3, 7.30, 9.50
- ■ הר בן: 37: הנסיגה האחרון - 3, 7.30, 9.50
- ■ הר בן: 38: הנסיגה האחרון - 3, 7.30, 9.50
- ■ הר בן: 39: הנסיגה האחרון - 3, 7.30, 9.50
- ■ הר בן: 40: הנסיגה האחרון - 3, 7.30, 9.50
- ■ הר בן: 41: הנסיגה האחרון - 3, 7.30, 9.50
- ■ הר בן: 42: הנסיגה האחרון - 3, 7.30, 9.50
- ■ הר בן: 43: הנסיגה האחרון - 3, 7.30, 9.50
- ■ הר בן: 44: הנסיגה האחרון - 3, 7.30, 9.50
- ■ הר בן: 45: הנסיגה האחרון - 3, 7.30, 9.50
- ■ הר בן: 46: הנסיגה האחרון - 3, 7.30, 9.50
- ■ הר בן: 47: הנסיגה האחרון - 3, 7.30, 9.50
- ■ הר בן: 48: הנסיגה האחרון - 3, 7.30, 9.50
- ■ הר בן: 49: הנסיגה האחרון - 3, 7.30, 9.50
- ■ הר בן: 50: הנסיגה האחרון - 3, 7.30, 9.50
- ■ הר בן: 51: הנסיגה האחרון - 3, 7.30, 9.50
- ■ הר בן: 52: הנסיגה האחרון - 3, 7.30, 9.50
- ■ הר בן: 53: הנסיגה האחרון - 3, 7.30, 9.50
- ■ הר בן: 54: הנסיגה האחרון - 3, 7.30, 9.50
- ■ הר בן: 55: הנסיגה האחרון - 3, 7.30, 9.50
- ■ הר בן: 56: הנסיגה האחרון - 3, 7.30, 9.50
- ■ הר בן: 57: הנסיגה האחרון - 3, 7.30, 9.50
- ■ הר בן: 58: הנסיגה האחרון - 3, 7.30, 9.50
- ■ הר בן: 59: הנסיגה האחרון - 3, 7.30, 9.50
- ■ הר בן: 60: הנסיגה האחרון - 3, 7.30, 9.50
- ■ הר בן: 61: הנסיגה האחרון - 3, 7.30, 9.50
- ■ הר בן: 62: הנסיגה האחרון - 3, 7.30, 9.50
- ■ הר בן: 63: הנסיגה האחרון - 3, 7.30, 9.50
- ■ הר בן: 64: הנסיגה האחרון - 3, 7.30, 9.50
- ■ הר בן: 65: הנסיגה האחרון - 3, 7.30, 9.50
- ■ הר בן: 66: הנסיגה האחרון - 3, 7.30, 9.50
- ■ הר בן: 67: הנסיגה האחרון - 3, 7.30, 9.50
- ■ הר בן: 68: הנסיגה האחרון - 3, 7.30, 9.50
- ■ הר בן: 69: הנסיגה האחרון - 3, 7.30, 9.50
- ■ הר בן: 70: הנסיגה האחרון - 3, 7.30, 9.50
- ■ הר בן: 71: הנסיגה האחרון - 3, 7.30, 9.50
- ■ הר בן: 72: הנסיגה האחרון - 3, 7.30, 9.50
- ■ הר בן: 73: הנסיגה האחרון - 3, 7.30, 9.50
- ■ הר בן: 74: הנסיגה האחרון - 3, 7.30, 9.50
- ■ הר בן: 75: הנסיגה האחרון - 3, 7.30, 9.50
- ■ הר בן: 76: הנסיגה האחרון - 3, 7.30, 9.50
- ■ הר בן: 77: הנסיגה האחרון - 3, 7.30, 9.50
- ■ הר בן: 78: הנסיגה האחרון - 3, 7.30, 9.50
- ■ הר בן: 79: הנסיגה האחרון - 3, 7.30, 9.50
- ■ הר בן: 80: הנסיגה האחרון - 3, 7.30, 9.50
- ■ הר בן: 81: הנסיגה האחרון - 3, 7.30, 9.50
- ■ הר בן: 82: הנסיגה האחרון - 3, 7.30, 9.50
- ■ הר בן: 83: הנסיגה האחרון - 3, 7.30, 9.50
- ■ הר בן: 84: הנסיגה האחרון - 3, 7.30, 9.50
- ■ הר בן: 85: הנסיגה האחרון - 3, 7.30, 9.50
- ■ הר בן: 86: הנסיגה האחרון - 3, 7.30, 9.50
- ■ הר בן: 87: הנסיגה האחרון - 3, 7.30, 9.50
- ■ הר בן: 88: הנסיגה האחרון - 3, 7.30, 9.50
- ■ הר בן: 89: הנסיגה האחרון - 3, 7.30, 9.50
- ■ הר בן: 90: הנסיגה האחרון - 3, 7.30, 9.50
- ■ הר בן: 91: הנסיגה האחרון - 3, 7.30, 9.50
- ■ הר בן: 92: הנסיגה האחרון - 3, 7.30, 9.50
- ■ הר בן: 93: הנסיגה האחרון - 3, 7.30, 9.50
- ■ הר בן: 94: הנסיגה האחרון - 3, 7.30, 9.50
- ■ הר בן: 95: הנסיגה האחרון - 3, 7.30, 9.50
- ■ הר בן: 96: הנסיגה האחרון - 3, 7.30, 9.50
- ■ הר בן: 97: הנסיגה האחרון - 3, 7.30, 9.50
- ■ הר בן: 98: הנסיגה האחרון - 3, 7.30, 9.50
- ■ הר בן: 99: הנסיגה האחרון - 3, 7.30, 9.50
- ■ הר בן: 100: הנסיגה האחרון - 3, 7.30, 9.50
- ■ הר בן: 101: הנסיגה האחרון - 3, 7.30, 9.50
- ■ הר בן: 102: הנסיגה האחרון - 3, 7.30, 9.50
- ■ הר בן: 103: הנסיגה האחרון - 3, 7.30, 9.50
- ■ הר בן: 104: הנסיגה האחרון - 3, 7.30, 9.50
- ■ הר בן: 105: הנסיגה האחרון - 3, 7.30, 9.50
- ■ הר בן: 106: הנסיגה האחרון - 3, 7.30, 9.50
- ■ הר בן: 107: הנסיגה האחרון - 3, 7.30, 9.50
- ■ הר בן: 108: הנסיגה האחרון - 3, 7.30, 9.50
- ■ הר בן: 109: הנסיגה האחרון - 3, 7.30, 9.50
- ■ הר בן: 110: הנסיגה האחרון - 3, 7.30, 9.50
- ■ הר בן: 111: הנסיגה האחרון - 3, 7.30, 9.50
- ■ הר בן: 112: הנסיגה האחרון - 3, 7.30, 9.50
- ■ הר בן: 113: הנסיגה האחרון - 3, 7.30, 9.50
- ■ הר בן: 114: הנסיגה האחרון - 3, 7.30, 9.50
- ■ הר בן: 115: הנסיגה האחרון - 3, 7.30, 9.50
- ■ הר בן: 116: הנסיגה האחרון - 3, 7.30, 9.50
- ■ הר בן: 117: הנסיגה האחרון - 3, 7.30, 9.50
- ■ הר בן: 118: הנסיגה האחרון - 3, 7.30, 9.50
- ■ הר בן: 119: הנסיגה האחרון - 3, 7.30, 9.50
- ■ הר בן: 120: הנסיגה האחרון - 3, 7.30, 9.50
- ■ הר בן: 121: הנסיגה האחרון - 3, 7.30, 9.50
- ■ הר בן: 122: הנסיגה האחרון - 3, 7.30, 9.50
- ■ הר בן: 123: הנסיגה האחרון - 3, 7.30, 9.50
- ■ הר בן: 124: הנסיגה האחרון - 3, 7.30, 9.50
- ■ הר בן: 125: הנסיגה האחרון - 3, 7.30, 9.50
- ■ הר בן: 126: הנסיגה האחרון - 3, 7.30, 9.50
- ■ הר בן: 127: הנסיגה האחרון - 3, 7.30, 9.50
- ■ הר בן: 128: הנסיגה האחרון - 3, 7.30, 9.50
- ■ הר בן: 129: הנסיגה האחרון - 3, 7.30, 9.50
- ■ הר בן: 130: הנסיגה האחרון - 3, 7.30, 9.50
- ■ הר בן: 131: הנסיגה האחרון - 3, 7.30, 9.50
- ■ הר בן: 132: הנסיגה האחרון - 3, 7.30, 9.50
- ■ הר בן: 133: הנסיגה האחרון - 3, 7.30, 9.50
- ■ הר בן: 134: הנסיגה האחרון - 3, 7.30, 9.50
- ■ הר בן: 135: הנסיגה האחרון - 3, 7.30, 9.50
- ■ הר בן: 136: הנסיגה האחרון - 3, 7.30, 9.50
- ■ הר בן: 137: הנסיגה האחרון - 3, 7.30, 9.50
- ■ הר בן: 138: הנסיגה האחרון - 3, 7.30, 9.50
- ■ הר בן: 139: הנסיגה האחרון - 3, 7.30, 9.50
- ■ הר בן: 140: הנסיגה האחרון - 3, 7.30, 9.50
- ■ הר בן: 141: הנסיגה האחרון - 3, 7.30, 9.50
- ■ הר בן: 142: הנסיגה האחרון - 3, 7.30, 9.50
- ■ הר בן: 143: הנסיגה האחרון - 3, 7.30, 9.50
- ■ הר בן: 144: הנסיגה האחרון - 3, 7.30, 9.50
- ■ הר בן: 145: הנסיגה האחרון - 3, 7.30, 9.50
- ■ הר בן: 146: הנסיגה האחרון - 3, 7.30, 9.50
- ■ הר בן: 147: הנסיגה האחרון - 3, 7.30, 9.50
- ■ הר בן: 148: הנסיגה האחרון - 3, 7.30, 9.50
- ■ הר בן: 149: הנסיגה האחרון - 3, 7.30, 9.50
- ■ הר בן: 150: הנסיגה האחרון - 3, 7.30, 9.50
- ■ הר בן: 151: הנסיגה האחרון - 3, 7.30, 9.50
- ■ הר בן: 152: הנסיגה האחרון - 3, 7.30, 9.50
- ■ הר בן: 153: הנסיגה האחרון - 3, 7.30, 9.50
- ■ הר בן: 154: הנסיגה האחרון - 3, 7.30, 9.50
- ■ הר בן: 155: הנסיגה האחרון - 3, 7.30, 9.50
- ■ הר בן: 156: הנסיגה האחרון - 3, 7.30, 9.50
- ■ הר בן: 157: הנסיגה האחרון - 3, 7.30, 9.50
- ■ הר בן: 158: הנסיגה האחרון - 3, 7.30, 9.50
- ■ הר בן: 159: הנסיגה האחרון - 3, 7.30, 9.50
- ■ הר בן: 160: הנסיגה האחרון - 3, 7.30, 9.50
- ■ הר בן: 161: הנסיגה האחרון - 3, 7.30, 9.50
- ■ הר בן: 162: הנסיגה האחרון - 3, 7.30, 9.50
- ■ הר בן: 163: הנסיגה האחרון - 3, 7.30, 9.50
- ■ הר בן: 164: הנסיגה האחרון - 3, 7.30, 9.50
- ■ הר בן: 165: הנסיגה האחרון - 3, 7.30, 9.50
- ■ הר בן: 166: הנסיגה האחרון - 3, 7.30, 9.50
- ■ הר בן: 167: הנסיגה האחרון - 3, 7.30, 9.50
- ■ הר בן: 168: הנסיגה האחרון - 3, 7.30, 9.50
- ■ הר בן: 169: הנסיגה האחר